ESTABLISHED 1872, NO. 19601 THE SHUN PAO SHANGHAI, THURSDAY JULY 7, 1927.

# 申報

中華民國十六年
七月七號星期四
夏曆丁卯年六月初九日
外埠四大張 本埠另加增刊一大張
今天本報售大洋四分
第一萬九千五百十一號

## 今日大事記

▲前方戰事進展消息
▲膠濟路周部投誠通電
▲日本再出兵山東
▲歡迎蔣總司令大會之演說
▲上海市政府成立典禮


商務印書館精製
仿古活字
承接各項印件

敝館於通行之宋體鉛字外、早已另鑄楷體古體問世、頗蒙社會稱許、近更延聘專家、創製仿古活字、以宋元精槧爲範、益求整齊、俗書訛字、一一改正、數經寒暑、今始告成、筆畫腴秀妍妙、無比當爲博雅君子所樂取也、承印項目、略列於下、另印樣本、惠郵二分、即行寄贈、

| | |
|---|---|
| 詩詞文集 | 婚喪柬帖 |
| 名人著述 | 訃聞行述 |
| 地誌史乘 | 傳單公啓 |
| 新舊書籍 | 各式名片 |

承印處 上海 各省 商務印書館

滬杭甬鐵路管理局車務處 更改行車時刻廣告

敬啓者本路自本月七日起第三第四兩次特別快車第十一第十二兩次快車及第五第六兩次夜車暫行停駛第一第二兩次慢車之時刻仍照常開駛第七次快車改爲下午四點半由閘口開十點十分北站到十點正南站到第八次快車改爲下午四點半由北站開四點四十分由南站開十點十分閘口到此佈

北蔡唐生泰緊要聲明

須聞上月中會有本鎮少數商家首列敝號聯名呈控嚴辦甬錫稿甚諸君爲劣紳土豪等情用惟是誣告反坐律有專條況劣紳土豪等尤須有一定事實斷非少數人空言所能強加事前絕未預聞萬有難承認除已具呈懇請豁累外爲亟鄭重聲明伏乞公鑒 北蔡東街唐生泰謹啓 A3809

冷雋緊要啓事

爲服務黨部工作繁忙昨自寧返閘黨員俱樂部人亦在發起之列不勝驚異自獻身黨國只知恪守黨的紀律不知其他對於分化本黨之任何組織部起事前既無所知自不能負發起之責誠恐外界誤會特此鄭重聲明嗣後任何組織發起及任何集會非經本人親自署名蓋章加入者概不承認 戊A2115

國民革命軍第四十軍教導隊招考入伍生通告

啓者本隊現招考入伍生一百五十名定七月二十日舉行入學試驗其資格(一)限定(一)年齡在廿三歲以下者(二)須體力強健確無嗜好者(三)須由中學畢業及具有與中學相當程度者(四)須有切實妥保者如有資格相符志願投考者可到南京江寧府本隊索取簡章一閱即便報名聽候試驗此啓 乙A3863

南京市政府徵求市歌

本市府現擬徵求市歌有現金及其他種種獎品本年九月底截止欲知詳細情形請函詢南京市政府秘書處可也 戊A2811

上海婦女慰勞前敵兵士會徵求廣告啓事

敬啓者敝會爲慰勞前敵兵士會定於月之十六、七、八、三日假徐家滙南洋大學舉行空前未有之游藝大會迭誌報端諒邀公鑒現敝會爲愼重將事起見擬於期前出一極饒興趣極有價值之游藝目錄一厚册以資紀念內揷各種照片美術畫及劇曲趣聞等預計發印五百萬份裝潢精美內容豐富出版之後定能行銷遐邇博得一般社會之賞識與歡迎各公司商號如欲推廣營業登載廣告者請與敝會廣告專家鍾榮君接洽爲荷 辦事處膠州路七號

杜月笙 張嘯林 黃筱彤 許嘯天 介紹 留滬名醫莫小鈞

先生爲浙杭故名宿葛毓珍之入室弟子學術淵深精理兒婦兩科於兒科尤多秘術蓋得自衣鉢眞傳也茲因家鄉不靖息影滬濱同人等相知有素一再致勸濟世以惠婦孺乃蒙首肯暫於寓所應診 ●現寓愛多亞路西蓉路口福昌里第六十二號 ●門診上午九時至三時診金一元二角 ●出診下午三時至七時診金五元六角 ●拔早加倍遠道面議

袁製 鷄牌 骨痛精

功效 袪瘋散寒 去濕除痰 止痛消腫 舒筋活血
主治 瘋濕骨痛 筋絡牽痛 腦骨刺痛 鶴膝瘋痛 骨節酸楚 寒濕凝筋 邪痛感冒 肩背腰痛 手足拘攣 偏正頭痛 酒瘋脚痛 半身不遂
(每瓶價目一元)
總發行 上海北浙江路新橋街 濟華堂藥房
各大藥房 先施永安 新新公司 均有代售 函購寄費加一

上海廣東醫院診察所 施診施藥 兼治時疫

年來滬地生活程度日高民生日蹙加以兵燹瘟疫迭無已時凡屬貧病無醫爲最苦爰集中西名醫組織本所內科外科產科等均同時設備本一視同仁之旨略盡棉力而已謹此宣告 所在東武昌路三元宮遙德興里 自七月十二日開始施診施藥並施注防疫苗漿 所長陳慕儀 理事長陳立卿謹啓 乙A887

同德醫專學校 同德醫院 鳴謝

前日(三日)新屋落成敝校敝院承各界諸先生惠臨典禮或演說或贈物至爲榮幸不勝感激謹此鳴謝 同德醫專學校校長 同德醫院院長 龐京周啓 戊A2104

二角小洋 飲屈臣氏汽水 看老牌方板橋 兼看好片

西門外方板橋共和記影戲院 (勿失機會) 開映 禮拜堂婚變記

內有中文說明(價每)祇收小洋二角并隨券附贈飲屈臣氏老牌汽水一瓶

便宜地產出售

如有地產一處每年可有七厘或八厘之收入除利息外尚有地價高漲之希望已足令人滿意矣而敝公司刻有優美地產一處業已租賃者刻欲出售照實價估算每年可有一分之收入合意者請駕臨四川路七十號敝公司諸詢一切無任歡迎 上海地產交易市場 美商中國營業公司啓 CA395

外國麒麟送子

本行獨家經理德國新發明專治陽痿腎虧等症返老回童器具名(Potentor)簡單靈便無需經過服藥開刀打針等手續擔保毫無危險功能活血健身一索得男可操左券購用時由本行專門醫生親爲考驗配製以求適意每日上午十時至十二時下午二時至六時均可來行親購 北京路三十號納華司洋行啓


## 上海市商務印書館工會第一分會 職工會第二分會 職工會第三分會 爲中華書局停業事宣言

中華書局被少數董事的把持竟突然宣告停業了一千六百餘職工頓時失業我們爲全國工人生活計爲社會安寧計特鄭重宣言以促該局當局之覺悟喚起我們工界的同情(一)中華書局與我們商務印書館同爲中國之最大文化機關所負責任何等重大應當怎樣的自勵以副社會人士的屬望何竟因爲少數董事的爭權不顧大體突然停業這摧殘文化機關的罪名恐怕任何人都要懲罰他嗎(二)現在中國的資本家還沒有發現他極端的罪惡然而該局當局的這次舉動也許是資本家壓迫工人的嘗試這是我們工界應當特別注意的(三)北伐軍正在進展但是後方的共產黨也還蠢蠢思動大批工人失業的時期正造成他們惟一的機會假使有一差二錯因此引起社會的不安恐怕該局當局也担不起這個責任嗎(四)這種殘酷的手段爲黨治之下所不許特違反民生主義而且他還藉帝國主義的淫威來壓迫工人那麽該局當局我們可視之爲反革命者同胞呀工人呀就以上種種看來該局當局的行爲何等酷辣我們現在暫且不顧其他首先促該局當局覺悟從速復業保持中華書局一千六百餘職工的衣食謹此宣言伏希公鑒

七月七日

## 上海中華書局全體職工宣言

[illegible]

T A412

## 上海市先施公司學生部啓事

逕啓者前共產份子組織之先施職工青年團學生等年幼無知被欺騙強迫加入近已自覺步入歧途特請先施職工會第二分會將詳情轉遞工會統一委員會與學生等以悔過自新之機七月五日蒙高股長出席指導一切學生等誓願脫離該團關係請求加入先施職工第二分會已蒙照准預備會員特此聲明

(計開) 陳東明 顧永元 王默豐 戴文彬 傅培林 吳紹祖 劉官賓 何紀堂 何葆康 趙弄康 魏慶生 殷根生 徐咸壽 董永祥 周嵩壽 王俊寶 沈茂德 陳正泉 崔德根 陳一鳴 謝永箴 龔希所 陳連根 康烈 陳加麟 王華廣 任崇招 余厚 周石麟 海錦泰 徐恩頤 徐開壽 劉福退 劉晉生 周文瀠 劉壽坤 沈同栢 謝家棟 俞嘉興 何焯 梁連了 陳炳昌 江學文 鄭志 馬光桓 陳錫麒 蔣金鴻 高晉 朱錫森 梁燕璋 杜金鋒 國耀 王春生 趙志成 吳俊 沈仲 黃計發 鍾山通 韓永輝 王斌 梁聯 孫元良 梁春華 羅文炘 馮榮寶 馬祖成 黃 倪永仍 李卓 賀盤 森 朱奇 乙A3307

## 堅决反對增加巡捕捐

公共租界市民。應一致遵守大會議決案。拒付工部局非法增加之巡捕捐。如有強迫。立即報告本會。並就近敦請義務律師保護

義務律師姓名如下(一)熊紀顒 白克路大通路內電話西一六九四(二)蔣保釐 北京路一百號四樓電話中八〇三〇號(三)張正學 博物院路二十號四層樓電話中九五四四(四)費文晶 愛而近路均益里一〇一號電話北三六六四(五)吳凱聲 南京路三十六號電話中五九三三(六)江一平 四川路四十八號三樓電話中九八七一(七)曾蹤先 北京路五十號電話中一二五七〇(八)金煜 法租界方浜橋榮華里六號電話中二七一二(九)吳之屛 西藏路平樂里(十)朱斯芾 海寧路西首南林里電話北二一九七(十一)陳霆銳 博物院路二十號三樓電話中二一七四號(十二)錢承緒 香港路四號

上海租界納稅華人會啓(會址上海總商會內) 乙A384

## 上海電影界攝片助餉會 第一號

我可敬可愛之國民革命軍流熱血冒萬險爲主義犧牲爲國民奮鬥屢勝屢進再接再厲已由一期二期三期以至於第四期北伐矣凡屬國民莫不感奮爭先恐後出而捐助軍餉我電影界乃有此助餉之組織今已由極端同意之各影片公司聯合組織於七月五日在寧波同鄉會開會正式成立矣一切組織辦法及章程等均經當場議決其目的在集各公司之人才集各公司之力以攝製一極偉大之影片即將此片收入悉數捐助國民革命軍之軍餉其成本亦已由在會各公司分別量力担任從此積極進行希望於最短期間全片告成茲將加入各公司及部份委員姓氏分別列下至於演員諸君之姓氏容再繼續佈告

### 執行委員會(各公司一人)

明星 張石川 民新 李應生 大中華百合 吳性栽 張晴浦 天一 邵醉翁 友聯 張慧冲 神州 汪煦昌 上海 但杜宇 新人 任矜蘋 開心 高季平 中華 張偉濤 凌憐彭 第一 劉旭昇 長江 周倜曉

### 導演委員(包括劇務)

張石川 洪深 鄭正秋 卜萬蒼 黎民偉 侯曜 七子山人 朱瘦菊 陸潔 萬籟天 王元龍 史東山 陳志剛 張惠民 黃漪磋 顧肯夫 袁叢美 李萍倩 孟君謀

邵醉翁 張慧冲 鄭益滋 徐欣夫 但杜宇 陳資琦 任矜蘋 程步高 趙琛 洪濟 凌憐影 張偉濤 谷劍塵 劉旭昇 陸輻暱

### 編劇委員

包天笑 鄭正秋 洪深 侯曜 濮舜卿 史東山 萬籟天 陸潔 王元龍 陳醉山 何心鶴 阮肯銘 劉嗣我 李龍伯 邵醉翁 夏瑋舍 張劍人 谷劍塵 朱瘦菊 周鵑

### 佈景委員(包括道具)

董天涯 范竹雲 李乾初 王雪厂 馬瘦紅 胡旭光 姜逸濼 何 黃霖 周念衍 吳志厂 方沛霖 倪古蓮 費柏清 陸顯曜 陸潔

### 攝影委員

董克毅 石世磐 梁林光 黎民偉 周時蘭 鄭崇程 余省三 王彩辰 湯劍廷 王士珍 邵逸夫 程沛霖 胡若谷 洪偉烈 孫天鐸 董鑄 李偶中 周崧年

### 製片委員

林祝三 梁伯慈 顧雲軒 吳國敬 余省三 王彩章 湯劍廷 汪煦昌 翁寄生 洪偉烈 汪均康 萱子春 張逸帆

### 美術委員

張聿光 馬徐維邦 范竹雲 胡鏡紅 馬瘦宇 張光光 胡旭厂 王雪肯 何厂 吳志發 陳啟敏 顧友家 黃一左 馮泉

### 發行委員

周劍雲 徐卓呆 吳邦藩 黃霖衍 邵山客 曾際安 任錫藩 周爵卿 唐菊新 凌憐彭 趙秀醬 曾循之

### 經濟委員

張巨川 鄭芝盈 吳燠庭 張惠民 邵邨人 張悲冲 但滄亭 蔡仲良 高季平 陳醒冠 凌憐影 程沸泉

### 宣傳委員(包括編輯)

潘毅華 宋痴萍 七子山人 汪龍溪 周瘦鵑 黃志剛 程絲章 姚蘇鳳 周世勳 沈吉誠 李錫中

### 交際委員

陳百男 徐公俠 陳泉生 金世文 孫時庵 張惠民 邵逸夫 鄭益滋 鄭應時 陳濟蔭 夏連良 陳晸範

# 上海各界慶祝蔣總司令宣誓就職國民政府出師北伐週年紀念大會籌備委員會緊要啟事

本月九日（星期六）上午九時舉行全體慶祝大會…遊行…（一）…（二）…（三）…（四）…（五）各界加有遊藝參加…

# 找尋鄭桂泉

敬告各界諸公敝店…陳東興水菓行白 鄭鴻昌花行

# 賞格五千元尋陳力耕

廣東潮州人陳力耕年四十歲於去年十月廿二晚外出目下偏尋無蹤特附照相登報跟尋如有仁人君子知其下落偕同歸來者酬洋五千元密爲通告因而尋獲者酬洋二千元倘有意外事故能報知其蹤跡者則商酌酬謝決無食言

法租界洋行街陳俊成啓

# 孫肇驥如林鑒

南洋兄弟烟草有限公司駐滬經理人方植蓀等於本年七月五日對孫肇驥如林提起訴訟請求上海臨時法院判決…

# 本埠日商洋行華職員均鑒

敬啟者同人等應時勢之需要發起…解決各方面之糾紛並勉勵各盡國民之天職…備處領取…

上海日商洋行華職員聯合會臨時籌備處啓

# 中央貿易公司創辦三民牌中央牌火油啟事

竊思火油一物乃我民眾必需品也惜國內無此特產故來源操外人因而市價日漲民生苦不勝言雖業此者多方設法無奈外人…壟斷市場以壓迫因此打擊… 直向美國火油大廠訂立…特聯合華商同業集資創辦中央貿易公司洋文（Central China Trading Co., Ltd.）直向美國火油大廠訂立合同專辦三民牌中央牌二油洋文（Three Stars Brand & Central China Bell Brand）（Finer Quality Kerosene Oil）… 上海北河南路西首海寧路擬興里內 電話北四七〇二號

中央貿易公司啟

# 添福烟草公司啓事

本公司爲振興實業杜塞漏卮起見擬出十支裝今字牌廿支裝玉鼠牌香烟兩種如同業已有是項商標露諸報端者請三日內持證來此聲明

通信處四馬路商報館黃則謙收可也

# 朱家角鼎成和茶號啓事

小號自本年六月初五日起仍託前執事盛子儀君全權經理店務…一切當遇…

# 黃曰驤醫師通告

茲應華美藥房之聘自七月三日起每日上午十時至十二時在華美大藥房診病下午二時半至五時半仍在寧波路浙江路口六十五號…

# 中國紅十字會南京分會會長于恩紱告白

敬啓者敝分會成立以來十有餘年…

# 永安 光華 達豐 鴻章 染織廠聯合廣告

啟者敝廠等前承各客戶定購各種貨價均連派司自海關增收二五稅…

# 魏道明律師公館地產經租部通告

本公館茲添設地產經租部專辦一切地產及經租事項並聘莊振甫君爲主任定於七月七日開始辦公特此通告

地址四川路一二二號 電話中央七六九七號

# 陳霆銳律師代表曾廣植提取故父曾卓軒戶名下銀行存款啓事

當事人曾廣植故父曾卓軒生前以曾卓軒戶名在上海各銀行存有款項茲曾廣植受曾卓軒各承繼人委託向各該銀行提取存款特請本律師代表登報聲明如有人反對曾廣植提取各該項存款者務須於十四天內向各該銀行或本律師事務所提出異議逾期准由曾廣植提取合行登明此啟

中華民國十六年六月二十二日

# 楊國樞律師代表仁昌公司答復呂方記啓事

…

# 劉祖望律師受任爲常年法律顧問

…

# 巴和律師受任姚桂生君法律顧問啓事

逕啓者敝律師茲經姚君桂生聘爲常年法律顧問如有損害姚君名譽及法益者敝律師當盡依法保障之責此啓

# 湯有爲律師代表集益公記堆棧股份有限公司緊要通告

茲據上海集益公記堆棧董事會聲稱本堆棧宣告停止營業已經三月全部業務曾已讓與東萊銀行堆棧…

# 俞鍾駱律師受任創新建築廠常年法律顧問

律師對於該廠及謝君之營業信譽財產並其他一切法益負有依法保障之責倘有侵損之者應予按究此佈

事務所上海西門黃家闕路雲里二號電話南市二六二號

# 沙訓義律師代表上海華商紗布交易所十六支人鐘牌標準紗買方客戶聯合通告

本律師頃受上海華商紗布交易所買方委託人張君等來所委托據稱華商紗布交易所現因抵制日貨…

# 蔡倪培律師代表上海華商紗布交易所十六支人鐘牌標準紗賣方客戶聯合通告

…

# 徐和卿律師受任榮陽襪廠及經理鄭明山君聘爲常年法律顧問通告

…事務所白克路慎德里二八號 電話中央一一八號

# 袁漢雲律師代表滋康莊通告日商龍昌洋行鑒

…

# 上海公共租界臨時法院布公

…

# 上海法租界會審公廨公告

…

中華民國十六年 月 日

# 託恆泰轉運公司運貨之客商公鑒

…

# 三北公司萬象快輪准於六月初九日即禮拜四開往福州

本輪賬房啓

# 招商局海晏快輪准於本月初十晚即禮拜五開往溫州

本輪賬房啓

# 招商局廣大快輪准於本月初十晚即禮拜五開往廣東

本輪賬房唐啓

# 新三江輪船兼灣普陀通告

本輪准於舊曆六月初十日禮拜五由申開台兼灣普陀…

達興輪船公司謹啓

# 滬大快輪開往廈門汕頭

…

# 上海金業交易所股份有限公司第十一屆股東常會通告

本公司定於本年八月七日（即陰曆七月初十日）下午二句鐘在本公司市場內開第十一屆股東常會報告營業狀況凡我股東請於七月三十日起至八月六日止每日上午十時至下午四時憑股票至本公司股務處領取入場券…

# 中華工業股份有限公司發給零股股票公告

…

上海中華工業股份有限公司謹啓

# 上海市綢綾染業職工會第二分會請求增加酒資宣言

…

# 上海市永安職工會第一分會假座大新舞台演劇籌餉公啟

…

▲場內不設募捐▼

朱琴心君 時慧寶君 張如庭君 蓋叫天君 王蕙芳君 金少山君 張質彬君 趙金元君

上海市永安職工會第一分會同人敬啓

# 南京市政府慰勞北伐將士募捐游藝大會徵求物品啓事

…

# 上海婦女慰勞北伐前敵兵士會鳴謝

…

包羅國民黨之一切

增刊足本 中山全書 即中山叢書 大贈送

本書特點

（一）本書將中山先生之遺像墨跡傳略主義方略演講宣言書牘雜著以及種種雜事搜羅靡遺無殘缺不全之弊
（二）本書包羅國民黨之政綱政策歷史方略方針宣言一切重要事實無絲毫遺漏
（三）本書共一百餘萬言分段分節教員作教本學生作課本均極相宜凡爲考試軍政商學各機關唯一之寶庫
（四）本書係忠實之宣傳品非營業性質內容完美精詳與市上之巧立名目投機圖利者完全不同本外埠同志同行照樣翻印一律歡迎茲將本書所包括略舉於下

本書包括

中山全書 三民主義 革命方針 女子須知 第一次大會宣言
中山叢書 五權憲法 黨員須知 留聲演講 第二次大會宣言
中山遺像 建國大綱 中山學說 民權初步 吳稚暉之言論
中山盛蹟 民黨綱領 中山傳略 集會結社 戴季陶之著作
建國方略 民黨政綱 實業計劃 重要事實 汪精衛之言論
中山講集 民黨宣言 地方自治 一切政策
中山書牘 革命歷史 軍人教育 一切情形
民黨組織 革命方略 步軍編製

洋裝四大厚冊定價三元五角

贈送期內 祇售六角五分

贈送蔣介石全一部 內容包羅蔣介石歷史性情北伐軍紀軼事等共三十六節 如一次購滿五部送一本 購滿十部再加送三本 （惟已送本書不再送蔣介石）

外埠函購每部加寄費二角郵票代現價足通用

上海南京路拋球場東首對面 大華書局啓



▲贈送（中山全書 即中山叢書）
（甲）特種 五冊定價三元五角 只收一元寄費二角
（乙）精本 四冊定價三元 只收一元…
（丙）增刊足本 四冊定價三元五角 照本奉送只收血本 五角五分 寄費一角

上列三種。內容一樣。紙張印刷。有分別。本社均有發行。市售多係第三種。外埠遂難選擇。然此三種。不過國民黨全書中之一部分耳。▲

名人編輯◉最完備◉有價值◉農工商軍政學◉不可不讀◉

▼欲窺全豹請讀……包羅萬象之國民黨全書 ▲又名國民黨員寶庫◉包括黨化書籍數十種◉ ▲中山全書等◉不過其中一部分耳◉ 平裝五冊三元◉精裝二冊四元◉對折只收二元（寄費加一郵票通用）價已減定決不再減

上海望平街同志書社發行



宣傳革命兩大新著

黨化教育實施法

帝國主義侵略中國痛史

在青天白日之下過去之腐敗教育業已宣告死刑而須代以一種富有生命的新的教育此新的教育即根據於黨的主義黨的政策而建設使黨化教育與黨同化養成建國人才完成全民的主義本書即以實施黨化教育立論必能收極良之效果照書實施

本書目的在使國人明瞭帝國主義在中國之源流與背景而挽救之方法故本書務求簡要說明務求淺顯字體分大小兩種大字爲綱領小字爲說明眉目清楚一覽了然其中於帝國主義侵略我國之方法手段我國各種利權之損失皆講述其因原及結果除供民衆閱覽外可備中小學校黨化教育之用

對折出售 一冊三角五分 一冊定價四角

本局出版黨化書籍共有三十餘種另備詳細目錄函索即寄務請注意

上海四馬路 大東書局發行 分局 漢口 長沙 廣州 梧州



中央半月刊第二期已出版

中國國民黨上海特別市黨部婦女部特設「革命的婦女」週報社發行之

要目：讀黨之意義（胡漢民）今後之中國國民黨（何應欽）我們爲甚麼要打倒中國共產黨（陳銘樞）中國革命之路（孫總理教我們學土耳其（遺生）民族自決與我國革命之前途（楊幼炯）六月十六之迴顧（胡漢民遺）總理廣州蒙難時之精神（蔣中正）可以告訴人人（吳稚暉）（定價）零售每份大洋一角國內郵寄全年大洋二元半年大洋一元郵費在內日本朝鮮同歐美全年大洋三元八角半年一元四角郵費在內（總發行所及定報處）南京成賢街十號（代銷售處）上海民智書局中國各埠大書坊

革命的婦女週報

每期三分●每大洋一元寄足三十五期●社址設上海金神父路黨務訓練所內●

第五期出版

婦女運動之生力軍及其大本營……石麟
女性中心說與男性中心說（山川菊榮）立華譯
婦女解放與社會運動……濟卿
揭開戀愛婚之面幕……師毅
妓女……陳鼓青
婦女運動的軍事時期……石麟
婦女運動聲中雜感……恒三



武昌亞新地學社上海總發行所通告

喧傳海內外之亞新地學社地圖現在上海發行了臨時辦事處暫設棋盤街九十五號零躉批發均能照辦樣本目錄函索即寄

有志於銀行職業者鑑

本會計師業銀行十餘年兼執教鞭茲爲有志於銀行職業者得以準備起見公餘之暇專教銀行事務及簿記每日上午七時至九時或下午六時至八時定六星期畢業學費共六元報名處西門蓬萊路吉慶里第一家本校或交通銀行會計股業已開課學者從速（本廣告祇登一天）

大凡預言家、當時必不能證其言、必至事過之後、方知其言之不謬、然至知其不謬、事已過去、悔亦無及矣、本會屢屢勸人、有志儲蓄者、當儲款於可靠之機關、并列舉機關之可靠與不可靠、如何分別、如儲戶之多寡、（如本會已有七萬餘全會）保障儲款準備金之有無、（如本會已有一千九百餘萬）獎金之發出之增加（如本會特獎一項已有三萬五千餘元頭二三四等獎各有卅五個照上月份獎金總數已達二十一萬餘元）無一次不明白詳告、以分別無此種種眞實憑證者之不足爲可靠、然至今日、所有不可靠之儲蓄機關、滿理者滿理、危急者危急、始知本會前此之言、無一虛語也、此佈

上海法租界愛多亞路七號 萬國儲蓄會啓 詳章函索即奉



陳嘉康公司南京分行開幕通告

本公司專售本廠自製 各種球鞋 生熟膠底 波羅蜜 皂玩具 雨衣膠蓆 以及一切橡皮用品年來銷路日進一日特在南京城內花牌樓添設分行以便顧客就近購買茲擇於新歷七月六日正式開幕廉價七天各界仕女盍興乎來



亞米茄表是無敵的準確●堅固●美麗之表即亞米茄



國貨泰山牌水泥

請各埠招經理

水泥爲建築上最要之原料…本公司…各埠…如有…請…經理…中國水泥股份有限公司謹啓 上海江西路六十二號



上海大中華針織廠有限公司啟事

敬啟者本公司正式股票經已印就凡各股東請於每日上午九時至下午四時携帶前所發之收據駕臨北四川路橫浜橋南境丁興里第十二弄本廠掉換可也 大中華針織廠有限公司啟



大中雪茄食品公司開幕啟事

本公司創設已逾廿載支派多年專辦歐美各國雪茄紙煙以及各種食品…茲於七月四日（即夏曆六月初六日）開幕…南京路山西路口 大中雪茄食品公司謹啓



潁州阜陽商會緊要啓事

敝會前由三號五千三元又三千元大同蛋廠五月底期…元號五千一元…上海一律作爲廢紙…特此登報聲明



經濟肥皂價目聲明

敝公司新發明之經濟肥皂近日銷路日見發達自問不愧爲家用良品但敝公司日前登報所定價目係指上海一埠…各埠…現金…上海每一五二肥皂公司謹啟



謹告全國火柴同業公鑒

我國日用火柴各廠挽回自製今及十之六七惟梗料因東南各省無森林日貨居奇本廠有鑒於此經辛酉年提倡不惜重資自採西北邊境白楊由海道運滬設機製梗發明國貨用㊉字商標向商部註冊通銷各省歷多年頗著信用今方殷拒劣貨之際各火柴廠諒易辦識㊉木梗及㊉牌國產注意㊉字商標潔白楊梗…同業之要需恐未周知特登申新兩報通告

上海南站新民製梗廠啓



上海內地稅局通告

案奉國民政府財政部令開各項附稅亟應開始征收等因奉此本局遵即於七月十一日開征船鈔附稅此項稅率係按照原有船鈔稅加半征收仰中外商民一體遵照特此通告

局長 俞飛鵬



江蘇捲菸統稅總局布告

案奉國民政府財政部令委任本委員等爲江蘇捲菸統稅總局委員等因奉此本委員等遵於七月一日就職即於是日開徵特此布告…

全國捲菸統稅暫行簡章…

委員 孫嘉榮 萬君默 史家麟

中華民國十六年七月一日



國民政府財政部實施捲菸統稅佈告

查捲菸爲最大之消耗品各國…統一稅法將捲菸稅改爲值百抽五十…自本年七月一日起一律實行統稅…



上海煤業公會爲煤捐特稅事通告

江蘇省煤類特稅局奉令七月一號起實行開徵煤類特稅每担六分合計每噸通用銀元一元零八厘…自七月一號以前凡我同業與各主顧及本外埠…有契約而尚未交貨及輪駁包煤並煤店門市另售者各注意恐未周知特此通告



江海關二五附稅國庫劵基金保管委員會六月份基金收支報告

規銀一百四十九萬另三百六十七兩八錢六分 （備考）庫存現銀一百四十萬另四千另六十一兩五錢另六厘 存中國銀行規銀八萬六千三百另六兩三錢五分四厘



上海特別市商民協會籌備員道謝

和德等奉中央黨部令委籌備上海特別市商民協會於昨日上午十時舉行就職典禮承蒙中央黨部代表…各機關多所獎勉…



達豐染織工廠職工會成立大會通告

本職工會已於本月四日下午六時在工餘學會開成立大會由工會統一委員會派指導員組織就緒並選出 朱義中 李繼楨 蔣榮根 … 七月八日



鎮江輪業緊要聲明

凡百會務均以多數之組織而成而會長人選尤以多數之信仰而定查鎮江航業公會…



上海華商航業協會招認沉船通告

據本會調查日報告有小輪一艘沉沒在閔行相近地方…



上海中醫公會啟事

本會素抱公開以集合全市開業中醫界爲主旨近因中華醫藥…



淞滬醫士公會通告（三）

查本公會成立經選及備案手續…茲定於七月十一日（即夏曆六月十三日）下午三時假座西藏路寧波同鄉會二樓舉行會員大會屆時務希攜帶出席證准時到會勿缺席爲要 淞滬醫士公會臨時執行委員會啟



德國電療白濁 感謝白濁專家

本社姚醫生學術精深經驗宏富曾任各大醫院專門…



上海聯益善會開辦臨時時疫醫院通告

本會時疫醫院業已開診日夜收診施注預防疫症藥水分文不取院址病室設在虹口兆豐路底胡家木橋香烟橋路中…



滬南神州醫院敬謝郭純嘏堂大善士慨助洋一百元


尚有評前廣告轉入第二張第五六版 閱者注意

# 發勞傷

不論男女，年至四十以外，逢着陰天或節氣，便覺混身痠痛，四肢無力，俗稱「發勞傷」！乃是平日操勞過度，精神元氣不支，勉强工作，內部逐漸受傷，非根本調補，不能挽救，

# 百齡機

調補虛損，消散勞傷，能使內部損傷諸處，逐漸恢復原狀，

試服一二瓶後，

筋絡漸漸舒暢，血質漸漸濃厚，面色漸漸紅潤，飯量漸漸增加，精神漸漸振作，元氣漸漸恢復。

雖耄耋之年齡，呈少年之精神，

有意想不到之效力，一經試服，便有奇驗，

◉大瓶二元◉小瓶一元

上海愛多亞路 九福公司發行

各省分行及全國各埠各大藥房均有分售


本館要電

## ◉朱兆莘代國府宣言

▲抗議三國海軍會議之秘密外交

〔日內瓦〕朱兆莘代表國民政府、正式發表宣言、抗議三國海軍會議之秘密外交、此舉已引起羣衆之深刻注意、各國報紙及此間外交界、大爲震動、今日日內瓦及其他報紙紛載評論、謂朱當歸轄國民政府、盖其行動、匪特痛詆侵凌中國之列强、且大損北京政府之外交地位、與體面云云、（五日下午一鐘）

## ◉國軍攻濟之要訊

▲賀耀祖部佔領新泰
▲泰安敵軍向後撤退

〔滁州〕國民軍三日攻下泰安、總司令有令限五日克濟南訊、（五日下午六鐘）

〔南京〕濟南消息、支（四日）孫張兩部在膠濟路郭店、因爭車頭衝突、致泰安軍心搖動、紛紛向後撤退、張宗昌親率衛隊赴界首鎮堵、（六日下午一鐘）

〔南京〕國軍賀耀祖部支（四日）由曲阜繞至石門山、與葉開鑫部夾攻敵軍、微（五日）午佔領新泰、敵孫部退萊蕪、張宗昌軍退徂徠山、（六日下午三鐘）

## ◉國軍一部分抵高密

〔南京〕徐訊、國軍正面王天培部、微（五日）進至南駋、敵軍在大汶口扼守、隔河砲擊、

〔徐州〕王天培五日午率獨立二師、由徐赴前方督師、支配陣線、張克瑤亦同車北上、指揮所部、（五日下午三鐘）

〔南京〕前方軍訊、第十七軍由諸城向前方進展、微（五日）午抵高密、期即日達到青島、（六日下午五鐘）

## ◉陳以燊宣布態度

▲通電就援魯總司令職

〔青島〕此次孫傳芳調膠濰部隊南下時、孫以留守膠路線之防務、委周部十二師長陳以燊担任、陳部本駐膠縣一帶、司令部亦設膠縣城內、陳蓄志輸誠國民軍已久、得此機會、遂於孫軍開拔後、即正式宣布就援魯總司令職、並與師長陸殿臣會銜通電、稱係奉馮總司令命、遵於冬日在膠州高密防次就職、誓率我魯五萬健兒、服從黨綱、隨蔣馮兩總司令後、完成革命工作、（五日下午五鐘）

## ◉日本積極布防膠濟

▲日政府决繼續出兵
▲美水兵亦有登陸訊

〔北京〕外息・日軍以保護既得權利爲理由、在坊子濰縣間積極布防、（六日下午八鐘）

〔北京〕今午日代辦訪外部、爲日軍實行佈防膠濟路事、（六日下午八鐘）

〔青島〕東京電訊、日政府决繼續派兵來魯、並令大連運兵來青護僑、駐青日兵則開赴濟南、（六日下午三鐘）

〔青島〕今日美水兵五百登陸（六日下午三鐘）

〔北京〕青島中外各銀行、五日起休業四日、（六日下午九鐘）

## ◉青島民黨大活動

▲接洽軍隊投誠

〔南京〕據山東特派員蕭衛國稱、青島國民黨部黨員達二萬人、業經接洽投誠之軍隊約三萬人、該項軍隊、現駐濟南及膠濟津浦沿路各大站、山東軍事、不成問題、（六日下午一鐘）

## ◉膠濟局勢之外人觀

▲日人欲出兵而放大宣傳
▲美人謂膠濟尚無戰事

〔北京〕美人息、膠濟線并無戰事、陳以燊舉動不如日人報告之甚、意者日人爲出兵濟南理由、故放大情况而宣傳云云、日人又傳魯張將親率兵赴青州坊子討周部、青坊將爲戰塲、但魯軍方面、則謂張宗昌尚無此議、（六日下午一鐘）


屈臣氏老牌汽水

沙示　香橙　荷蘭　干姜

總發行所寧波路十一號

東方製磅總廠

東百老滙路一〇四五號

選純粹國產製成式樣美備機件靈巧標準密固物質之優良勝舶來品而取價尤更克己故發行未久極受惠顧者熱烈之讚揚爲茲抵制潮起國貨前途本廠無背後人自當益加勸以副期望如蒙愛國同胞賜購　毋任歡迎

電話北四八六四號

（修理各國磅秤包用壹年準確）

各埠代理分銷處

上海新新公司　無錫興昌榮房　烟台德順興五金號　漢口東方公司　烟台永康五金號

歡迎各界參觀

結婚之要品

結婚眞金照相印戒　每只洋十二元半
結婚眞金和合戒　每只洋三元半
結婚紅絲寶石戒　每對洋念元
結婚眞金握手戒　每只洋六元
結婚眞銀照相架　每只洋四元
結婚瑪瑙馮掛鈕　每付洋一元
結婚瑪瑙帽結子　每個洋五角
結婚金鋼鑽圈　每付二百八十元
結婚金鋼鑽戒　每只洋六十五元
結婚新光珠花　每朵洋念五元
結婚眞銀飯碗　每只洋十五元
結婚天然珠圈　每付洋十四元
結婚眞銀花插　每支洋九元
結婚眞金頸絿　每條洋八元
結婚眞金別針　每只洋六元
結婚眞銀盾　每塊洋十三元
結婚眞銀盅　每只洋十元
結婚眞銀筷　每雙洋五元
結婚眼鏡　每付洋五元

本號始創以來三十餘載特聘優等名師精鑲金鑲鑽珠翠貨石新樣首飾以及自造眞銀途雕器皿定刻中西花體字樣最合宴鑾送禮之要品承蒙賜駕請臨上海英租界三茅閣橋西首愛多亞路一八四號

全昌號啓　季送目錄　函索即寄

購表機會　祇有二天了

（二元一角）

十年眞夾金手表、每只原價三元、今日只售二元一角、再送金帶一條、每人限買一只

保用十年三針眞夾金扪表每只原售五元半……減售三元八角半
保用十年三針7占單馬金手表每只原售八元……減售
保用十年三針15占變騎馬手表每只原售十二元……減售
保用十年15眞夾金長方手表每只原售……減售
保用十年15占變騎馬金手表每只原售……減售
六號14K眞金15占變騎馬金手表每只原售……減售
14K眞金15占變騎馬金手表每只原售……減售
18K眞白金15占變騎馬手表每只原售……減售
最小18K眞白金15占變騎馬女用手表每只……減售

18K眞白金長方手表　每只原售四十元　今日賤售念八元

最小長方18K嵌鑽眞白金馬手表每只原售百念元減售八十四元

照上圖式樣大小18K眞白金15占女用手表每只原售念元今日賤售

陰曆五月十九起照例一年一度行夏季特別大賤賣廿一天搜羅18K與14K白金黃金長方手表多種一律七折奉送以示優異深顧全國同志人人佩一只快覺悟五分的光陰是時的函售部外埠寄當快行函售郵局郵購件只加寄費二角五分

上海南京路北石路口●紐約鐘表總行啓　門沽部　函售部

防疫聖藥

必有應

普濟水

此水經民國二三年廣東全省救災公所派送災區活人無算凡染時疫霍亂及悶痧肚痛吐瀉心胃氣痛等症用之爲試萬靈能救命在呼吸眞有起死回生之功

●每瓶一角　每打一元　●居家旅行　均宜購備

（總經理）上海三馬路大舞臺對面●姚佐頓大藥房

各埠藥房及廣洋貨店均有代售　廣東必有藥行敬啓


## ◉魯局緊急中之奉訊

▲三四軍團移駐德州原因
▲張宗昌派兵增防高密以西
▲張學良忽然返奉
▲褚玉璞仍返濟南

〔天津〕奉方因膠局變動、乃令三四方面軍移駐德州一帶、以固直防、奉軍謂係預定計劃、非眞相、（六日下午五鐘）

〔北京〕張宗昌本人未離濟、派入籍軍之六十五師、增防高密以西、三四方面各奉軍、連日由保定轉豐台、向德州輸送、

〔北京〕官方否認張學良之三四軍團部、移設天津、（六日下午一鐘）

〔北京〕奉軍昨向京綏綫上之康莊青龍橋等處增防一旅、（六日下午九鐘）

〔北京〕張學良原擬赴馬廠滄州一帶視察、昨夜臨時決定不往、改派參謀前往、本人則夜間二時專車赴奉、謂參預講武堂畢業禮、回京約下星期、（六日下午一鐘）

〔北京〕褚玉璞不來京、派參謀長張冠五代表見張作霖、餘事并託王琦到京代陳、褚則遄回濟南、張冠五頃已到京、候張作霖傳見、王琦午後可到、（六日下午一鐘）

## ◉中央政聞

▲蘇省政府新委十縣縣長
▲政務委員挽留何軍事廳長

〔南京〕省政府議決新委十縣縣長、通州莊炎、無錫俞復、江陰孫撰均、松江戴忠駿、金壇朱孔文、南滙沈慶鴻、睢寗馮士奇、海門施述之、泗陽蔣作新、江浦白一震、（六日上午二鐘）

〔南京〕蘇司法廳委韓熙任第一高等分廳監督檢察官、（六日下午五鐘）

〔南京〕何應欽電辭蘇軍事廳長兼職、省政務委員全體挽留、並電國府暨總部慰留、（六日下午五鐘）

〔南京〕中國商船駕駛員總會、呈請令招商局解僱英籍船員、改用國人、已得各重要機關嘉納、即將實行、（六日上午十二鐘）

〔南京〕前孤軍討論社與新民社合組之青年黨、上月在寗開會、全體表決實行解散、即日發表宣言、（六日上午十一鐘）

〔南京〕總部新設各軍點驗委員會、任張治中爲委員長、（六日上午十一鐘）

〔滁州〕馮玉祥代表李鳴鐘專車、四日由徐過滁赴寗、（五日下午六鐘）

## ◉廣州要訊

▲廣州五日起檢查日貨
▲匪黨攻刦仁化縣署

〔香港〕廣州五日起、開始檢查日貨、七月一日前所辦日貨、須領通過證、港商完全停止運日貨上省、（六日下午十鐘）

〔香港〕六月二十五日有土匪千餘、偕同農軍攻刦仁化縣署、傷商團十餘、釋獄囚二百餘、均清黨時所捕者、縣長陳仲章聞風先逃、已撤職、駐周村錢大鈞部聞耗赴援、匪已遠颺、（六日下午十鐘）

〔香港〕李根雲部初擬由桂林入湘、現改道來粵、轉赴北江、（六日下午十鐘）

## ◉廈門近事紀

▲大北新聞電已通
▲取締日貨之嚴厲

〔廈門〕大北工潮自二十七日抵制華人不得收發電、交署屢調解、大北諉總局無效、經司令部主張、全部工友三十六人四日入華電局任職、照舊支薪、總工會繼續抵制、六日新聞電始通融可發、（六日下午十鐘）

〔廈門〕廈各界組織反日出兵委員會、上月二十七日起、對日經濟絕交、三日起檢查、八日起禁運內地、三十一日止、市絕日貨、連日購日貨被執游街者數人、日驅逐艦二一號抵廈、（六日下午十鐘）

## ◉京聞紀要

〔北京〕欠薪有利國庫券、定爲五百萬元、息五釐或六釐、月由稅務司撥二萬元付息、條例已由財部公債司擬好、即日提出閣議通過、惟該欵將來究否全充發欠薪之用、尚難必、（六日下午九鐘）

〔北京〕昨使團非正式會議、對南方八月一日實行裁釐加稅事、詳加討論、多數雖持異議、但亦不便過出堅絕表示、以激成反感、故無具體結果、（六日下午九鐘）

〔北京〕英將第惠德率艦到威海、（六日）

〔北京〕院電北方各省、京外各官、應一律電呈帥府、重加任命、（六日下午八鐘）

〔北京〕昨日本記者團致外長函、對張宣言未發給日報社、謂此自中日兩國關係親密而言、望中國當局、將來亦應使日本通信社預聞等語、（六日下午一鐘）

## ◉吉哈之外交要訊

▲中俄會濬烏黑兩江問題
▲哈奉間實行電報照相法

〔吉林〕中俄會濬烏黑兩江事、近已議有端倪、惟我力主收回吉省綏遠屬都角洲、伊蘭道章啟槐奉省令、電邀黑河道張壽增、會同前往查勘、俾根據交涉（五日）

〔吉林〕滿鐵社長後任、已確定爲山本條太郎、（五日下午七鐘）

〔哈爾濱〕東路牡丹江海林站間路軌、昨被水沖毀甚多、致歲哈間行車阻斷、（五日）

〔哈爾濱〕旅哈日僑、定九日召開俄國損害賠償會、擬有辦法四項、決與華方取一致行動、（五日下午八鐘）

〔哈爾濱〕哈奉間電報原文照相拍送法、經法工程師葉特敏籌備完竣、即可開始拍發、（五日下午八鐘）

各社電訊

## ◉日本將繼續出兵山東

▲田中主張對華採積極干涉
▲以第十師長爲派遣軍統帥
▲大連第八旅亦準備開青島
▲駐青日兵三千已出發濟南
▲藉口青島事件爲出兵張本

▲電通社六日東京電　孫傳芳留守部隊在膠濟鐵路沿綫、與南軍通欵、以致濟南方面之形勢、四日以來發生急變、青島之鄉田旅長有電請示辦法、日政府覆電令其適宜處置、又令駐紮大連之第八旅、準備出動、青島濟南藤田總領事亦電請下出動命令、田中首相本日赴赤阪離宮、奏請日皇裁可、山東派遣軍統帥已決定第十師師長谷川直敏中將、又第二次出兵所要之七十萬元、仍照前次由政府責任支出、

▲電通社六日東京電　青島派遣軍之開赴濟南、及大連駐屯軍之青島增派、本日午後經日皇之裁可、已對所屬隊長、發開拔命令、

▲東方社六日東京電　自四日陳司令輸誠南軍後、膠濟路沿綫頓形緊急、政府於四日召集重要閣議、商議保護濟南日僑生命財產事、

▲東方社六日東京電　據報紙載稱、政府在昨日閣議上、因鑒於山東之形勢急迫、決派遣駐青之村兵三千全部開赴濟南、并決更由大連派兵二千、維持青島及膠濟路之治安、

▲東方社東京電　陸軍當局關於派兵至濟南事、發表意見曰、投誠南方之陳師長、有兵力二萬、青島防備司令之兵力、祇八千、張宗昌既聲言將親自討伐、若膠鐵路沿綫發生戰事、則該處日僑三千人之生命財產、將瀕於危險、因此之故、遂命青島派遣軍分駐於各地、加以保護、又因陳之反覆、將來張孫間之不和、必將愈甚、濟南必陷於極度之不安、人心惶惶、故决計派兵、以備萬一耳、

▲東方社六日東京電　傳言因陳軍投南、以致青島形勢一時頗形危急、故決將該處日兵派至濟南、更由滿洲派兵至青島、以資補充、但現在陳軍又歸順北軍、該地情形平靜、故滿洲派兵至青島之事、已作罷論、

▲電通社六日東京電　東方會議之最終日又延期至七日、聞田中首相將於最終日之席上聲明、對華不干涉爲絕對不可、擬積極援助云、

▲東方社六日東京電　最後之東方會議本定於本日開會、現因事故展期、至七日舉行、

▲東方社六日青島電　美國陸戰隊五百名、爲保護青島美僑、於本日在青島上岸、

▲路透社六日東京電　日本又派兵二千、由大連赴青島、以填補奉命赴濟分守膠濟各要點者之防、又有軍事鐵路員及電報員百人、由東京出發、聞日政府尚準備必要時續派軍隊、日政府將於明日發表文告、聲明軍隊行動、全由於保障日僑安全之必要、俟形勢可撤兵時、即將軍隊撤回云、

## ◉膠州獨立後濟南益危急

▲膠濟路綫已發生戰事
▲奉軍倉皇開德州布防

▲路透社六日北京電　青島不戰而降之談判、似已失敗、據今晨青島電訊、綏遠司令爲震部下與青島防軍司令朱部下刻在距青島北二十哩膠濟路綫上之某地點交戰、聞朱欲掛北旗、衆料國民軍之進攻青島、將與津浦綫之北伐新攻勢同時並作、張宗昌刻在濟南、已派兵赴高密、奉軍當道現正愼重視察直魯邊界情形、

▲東方社五日天津電　孫傳芳部第三軍團長彭德銓・第五軍團長陳以燊等、暗通南軍、擬於日內通電、請孫傳芳張宗昌下野、事洩張宗昌已將彭陳等免職、極力彈壓、但因此濟南頗陷於不安、

▲東方社六日青島電　青島日本領事館川南副領事因膠濟鐵路沿綫及濟南之狀況不明、深爲憂慮、故帶有諸種要務、於今日正午坐專車赴膠州、至南軍司令部交涉、

▲東方社六日北京電　直隸奉軍之第三第四方面軍突然從保定開往德州、在北京之該軍司令部、亦將移至天津、蓋因山東方面形勢急轉、奉天方面亟期望張宗昌孫傳芳各軍之危險、將以德州爲津浦路方面之第一道防綫、以第三第四方面軍之精銳、防備之也、韓麟春昨日已赴保定、立即命部下軍隊開拔、

▲電通社五日青島電　決定安國軍運命之大戰、將在兗州附近開始、南北兩軍正在調動軍隊、張作霖命孫傳芳從膠濟路附近將軍隊向津浦路移動、聞孫之兵力尚有五萬、能再戰與否、頗爲疑問、

▲東方社六日北京電　傳說英使館本日電命駐濟南英總領事觀望情形如何、立即出境、

▲東方社五日奉天電　自稱郭松齡殘黨之馬賊一團、近出沒於遼中縣附近一帶、宣傳反對張作霖、鼓吹三民主義、


中法藥房之

急救時疫水

用原料最道地　故效力最靈！
裝瓶容量較多　故施救較速！

救治時疫急痧、命在呼吸、關係重要、故本藥房配製此時疫水、格外認眞、觀諸歷來銷場之暢盛、足證此水之比衆不同、茲值夏令、極宜預防疫癘之侵染、故凡

實業工廠　行軍部隊　學校會場
慈善團體　政治機關　商店旅館

等一切公共場所及居家行旅均宜購備

（大瓶一角・每元二十瓶）（小瓶五分・每元四十瓶）

上海三馬路中法藥房發行（各處分行均有出售）

# 江蘇省立第一師範校友會大會通告

現因學校改組，本會組織亦須從新，議決定於七月十日上午十時起在本校開大會，凡我校友務希届時出席，同學會同時開會討論一切，特此通告。

# 上海大東門育材學校校友會通告

啟者本會定於陽曆七月十日（即陰曆六月十二日）星期日下午二時在本校舉行第十七次常會，並於是晚六時聚餐於南市，届時務希校友會員踴躍出席為荷。

# 國立暨南學校通告

中國文學系、外國文學系、教育學系、政治法律學系、數學系本科一年級生及大學部預科生，凡南洋華僑學生、國內學生皆可投考，招生廣告另登報端。

本校自本年度起擴充組織，內分大學部、中學部、南洋華僑商學部，以兩年為一學院……中大學部……南洋華僑各系照常招收新生及插班生外，特添招大學部……

# 上海中山中學錄取新生

高中（一年級）江錦榮 錢霽安 ……（二年級）徐丙南 ……

王錦陞 徐芳洲 陸厚文 蔣介全 盧頌棻 石泰康 焦榮昌 畢中道 周樸賢 ……（以上錄取各生務於八月二十日報到，逾期不到者作為自動放棄）

# 中華職業學校工商科錄取新生案

（商科秋始一年級正取三十八名）鮑其新 朱其康 ……（機械專科一年級正取十名）……（備取六名）……

以上錄取各生務於八月三十日報到，逾期不到以備取生補足。

# 大夏大學暑期學校通告

本校已於六月三十日起註冊，定七月四日上課，於七月十日以前報到者尚可通融入校，過期不收。本暑校所擬課程計大學文理教育商科……中學……共計……門，男女學生如有相當程度均可照章入學，乘六路無軌電車可至。

膠州路勞勃生路口校辦公處

# 大夏大學暨高師招生 男女

類別（一）文理教育商本科一年級新生及二三年級插班生（二）高等師範一年級

日期 陽曆七月十五日 考試日期 即陽曆七月十五、十六日

章程 函索附郵票八分即寄

報名 校址

# 國立勞働大學勞工學院招生 男女

目的 本院目的在培植勞工運動及工業實際之人材，以樹立勞工……

名額 1.……（三年畢業）2中等科一百名（以養成智能較高的勞工為主，招收高小畢業生及有同等學力者，六個月畢業）4臨時訓練班（以養成勞工運動之人材為主）……

報名 八月十四日起至八月廿四日止 考試 七月初試八月廿六日、複試九月三日 地點 上海江灣本院 開學 九月十日 待遇 ……

# 上海藝術專門學校招生

（國畫手工組）一年乙級新生各四十名 ……（國畫音樂系）西洋畫系 音樂系 藝術教育系 ……插班生各十五名……報名即日起至九月十日止……

暑期學校 學期七月十一日開學

招生委員會啟 上海法租界菜市路南口

# 東亞體育專門學校男子部招生

男子部十八屆新生二十名、插班生 女子部十七屆新生二十名 ……詳章函附郵票四分即寄 校址 上海西門……

名譽校長陳霆 校長宗肖鵬啟

# 無錫國學專門學院招考

本院原名無錫國學專修館，於民國七年……本學期起除注重國學……擴充學額招收新生……二年級生二十名……

# 上海法科大學招考男女學生廣告

（學科）本校招收大學部法律政治經濟各系預科一年級新生並各系插班生……

（報名）自即日起每日上午八時至十時隨帶（一）原校證書（二）履歷書（三）四寸半身相片（四）報名費兩元向本校報名

（科目）……（試期）陽曆八月一日（試場）上海法租界蒲柏路本校

董事長褚輔成 校長董康 潘大道

# 上海羣治大學 文學院 法學院 暨 法政專門部 國文學專修科 招本預各級男女生

（試期）七月十七號……校址上海……

# 國立廣州中山大學招考預本科新生及插班生

本校於本屆暑假中，除招考本預各科新生外，並招已有系一切年級插班生……

# 廈門大學招生廣告

本大學本科設文理法商醫教育六科……（報名）……（考期）上海七月十四、十五、十六、十七、三日……

# 北京中法大學服爾德學院 居禮學院招考文理科新生

文科……理科……報名……考期……

# 春申大學招一年級 本科 政藝 科

# 中國公學大學部招生 男女

# 上海惠靈學校招生

現招……各級新生 報名即日起 考期七月念二日 免試……

# 泉漳中學招男女生

報名……考期……

---

# 亞東中學暨專修科招收男女生

私立無錫中學招生……校長唐文治啟

# 上海青年高級中學暑期學校招生

……校長……

# 上海市北公學附屬女子小學招生

# 南洋高級商業學校招生

# 湖州旅滬公學第四十學期招生

開學 八月十一日 插班試驗

校長周由廑

# 蘇州旅滬公學初中部第十六期招生

# 蘇州私立晏成兩級中學 慧靈女子中學招生

# 惠羣女中學暨小學各級招生

報名即日起月底止 轉學免試 章程備索

# 啟秀女校招生

本校下學期高中初中小學各級及附屬幼稚園均有餘額……校長徐婉珊啓

# 全國國語教育促進會附設第一國語模範學校成立通告

# 中國國民黨中央黨務學校招生廣告

# 中國國民黨中央黨務學校籌備處通告第三號

校長蔣中正

# 中國國民黨中央黨務學校通告第四號

本校……議決改於七月一日起……

# 中央軍事政治學校招考特種兵科入伍生通告

# 中央軍事政治學校籌備委員會展期投標被服通告

# 國民革命軍上海兵工廠招商承辦材料投標啟事

# 中國國民黨中央執行委員會宣傳部駐滬辦事處通告

# 國民革命軍國民二軍宣慰使署駐甯辦事處啟事

本處在南京中正街十五號辦公，特此通告。

# 國民革命軍直魯軍招撫使甯辦公處啟事

# 國民革命軍總司令部駐滬綏靖處佈告

# 陳羣啟事

# 國民革命軍第二十六軍陣亡將士追悼會啟

# 南京鄭養源烈士追悼會籌備處啟事

# 上海七京江公所催柩回籍並催查寄存壽器

[illegible]

大豐鹽墾公司股東常會通告

本公司定於丁卯六月二十六日即陽曆七月二十四日下午二時假座上海九江路二十二號大生紗廠公司事務所開股東常會屆期務望各股東蒞臨與會如因事不克親到亦請委託代表到席爲荷　大豐董事會啟（乙A2510）

上海電報局通告

啟者滬漢直達線自七月三日下午六時起九江局以上阻斷所有滬漢往來各報經九江漢口兩局之間均用快郵遞寄特此通告週知此啟（乙A2460）

上海銀行公會會員銀行

浙江實業銀行廣告

本銀行實收資本總額二百萬元公積金七十四萬元辦理定期活期通知儲蓄各種存款定期活期抵押放款押匯貼現國內匯兌（各大埠均有代理機關）國外匯兌（特設專部辦理各國大埠均可通匯）信託部（代客買賣公債證券代收利息出租新式保管箱保管貴重物品）及其他商業銀行一切應有業務存款從優欠息從廉佣金格外克己手續迅速並附設儲蓄處辦理各種儲蓄存款訂有細則承索即寄如蒙賜顧竭誠歡迎

上海總行　漢口路十三四號電話經理室中央七一二三四　營業室中央七一二二一七三〇

虹口分行　上海虹口百老匯路一二八三號電話北四一一

漢口分行　湖北街電話經理室三〇三〇　營業室三〇二一　電話北二六〇〇

杭州分行　保佑坊七十六號電話九〇三（乙A2126）

商務印書館寄售廉價夏布

茲有客戶從江西萍鄉帶來細白夏布一批際此夏令復接提倡國貨之會托敝館代爲照原進價廉售每疋僅價自十二元至十四元餘計長四丈四尺至五丈不等較市上零售價約便宜三四成之譜惟須整疋出售恕不零剪貨物出門概不退換以本埠門市現購爲限如欲購者請向棋盤街敝館發行所寄售櫃購取爲荷（丁A411）

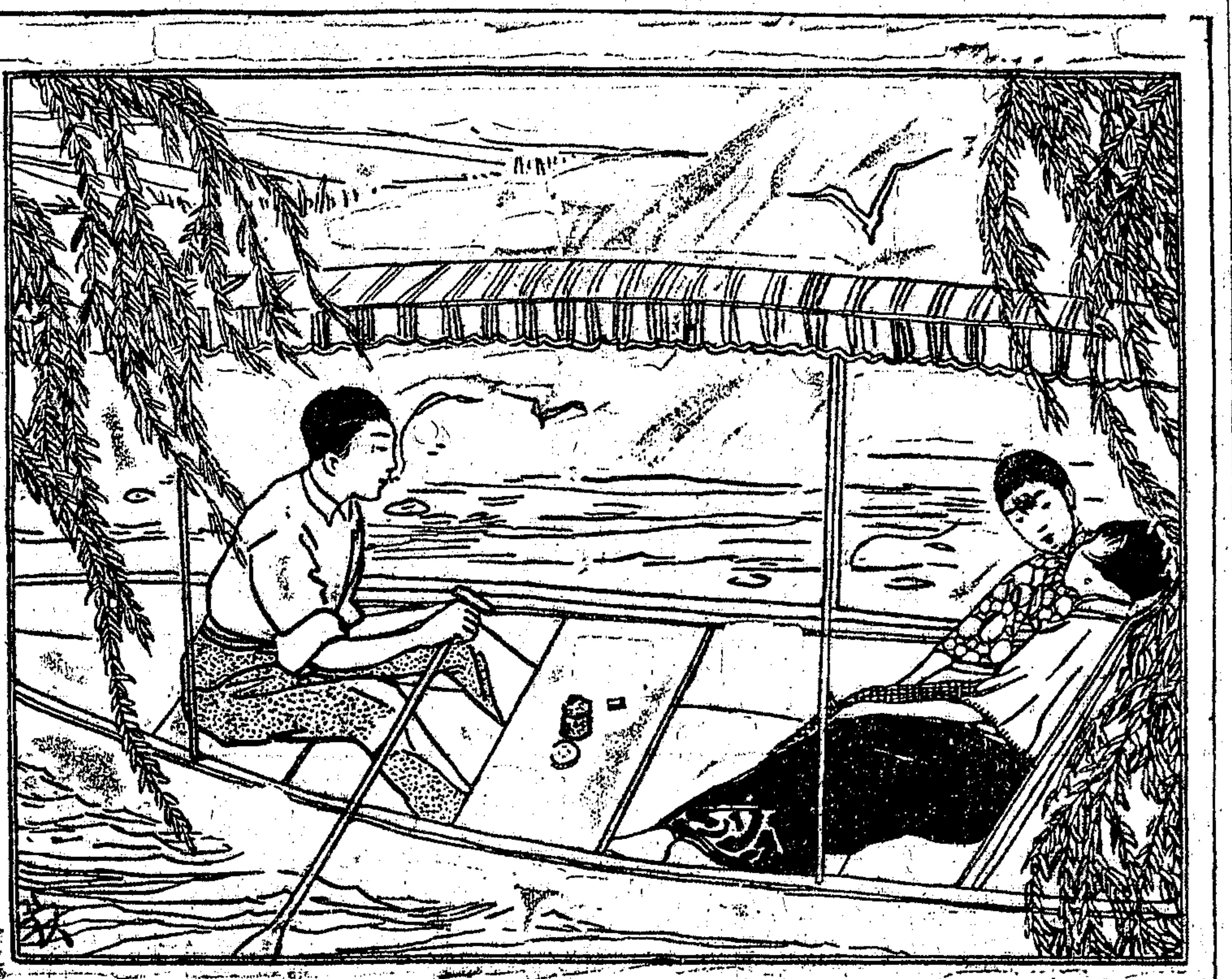

美麗牌香煙

偕儔侶　遊湖上　携美麗　牌香烟　可增無　限風光

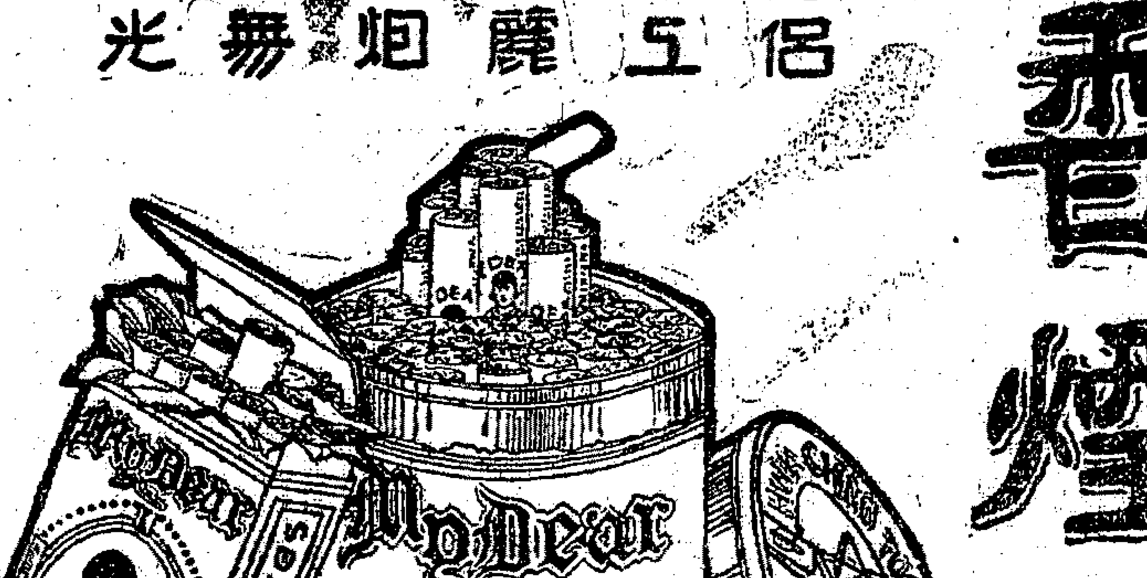


（一）本館定報價目　中國境內每月洋一元二角每三個月洋三元四角每六個月洋六元六角全年洋十二元八角日本朝鮮同（新疆蒙古每月洋二元二角五分）歐美各國每月洋二元七角每三個月洋八元一角每六個月洋十六元二角全年洋三十二元四角報費先惠郵票不收

（二）本報廣告刊例　［特等］登於新聞欄內每行二十七字五行起碼每日每行四角半　［頭等］登於封面及時評前以二行起碼每日每行一元四角　［二等長行］登於後幅以三行起碼每日每行九角　［二等短行］登於緊要地位以六十字起碼如超過六十字以十五遞加登於自由談下以三百三十字起碼每日每字一分二厘　［三等短行］登於普通地位（限登營業廣告）每日每字一分

●本館電話　▲營業部（廣告及發行）中央九五號▲主任室中七零零一▲庶務處中一五二七▲編輯部中四六一二▲採訪部中一五七七▲總主筆室中一五七六▲總理室中一五七六

本館開設上海漢口路二十四號始創自同治十一年即西曆一八七二年

中華郵政特准掛號立券報照總包特別優益寄遞之報紙

## 時評

### ◉假者終必顯露（冷）

無論個人之間或團體之間或國際之間假者終必顯露何以爲之假即胸中所定之主義與口中所言之主張以及日後所現之事實絕不相符或且相反此即假之謂也爲假之作用者彼亦深知假之終必顯露然仍不肯不用此假者則以於此行假之日至顯露之時其間可以得其利益故不惜貢此假名也抑或至假名既露之後或則掩飾或則抵賴時過境遷健忘者亦不再問此假者之所以雖顯露而亦不悔也雖然積而久之假之名已爲衆所公認對於弱者固何所施而不可對於相等者或雖衰弱而尚有振作有爲之機會者則他日必有償報之時此其利害在個人間然在團體間爲甚在國際間爲尤甚

## 各社電訊二

### ◉廣州抵制日貨之熱烈

▲東方社五日廣州電　在黃埔起岸之三井洋行之紗布數十箱、被糾察隊扣留、此外日貨被扣留沒收者甚多、日本總領事館向省政府提出嚴重抗議、七日起、果將下開始總杯葛、令與否、尚未探悉、一方香港海產物品組合與廣州紗業組合、已發表參加杯葛之宣言、經濟絕交委員會因欲制定日貨管理拍賣獎勵法、任命總商會商界聯合會及總工會之三代表、爲起草委員、又革命軍總政治部公安局政治部警備司令政治部委員等代表者皆加入糾察隊委員會及經濟絕交委員會、排日行動、已成爲官民一致之形勢、故不可樂觀、

▲東方社六日香港電　廣州排斥日貨情形、除海面工人工會完全中止日船工作外、廣東總工會廣州市商民協會及學生聯合會、各選出會員、組織檢查隊、每組五名、手持藍旗、巡行市內、又學生聯合會復以市內各校學生代表組織對日經濟絕交宣傳隊、五日起赴郊外村落、從事宣傳、

### ◉英國撤回上海防軍一部

▲路透社五日倫敦電　第二十步兵旅、即印度旅團、不久將由中國返印度、據可恃消息、中國時局現不若以前之緊張、英政府以爲英人生命財產之危險、現已較前爲少、因國民黨穩健分子現佔優勢也、故決定撤回此旅、

▲路透社五日倫敦電　陸軍部正式佈告、上海防軍行將減少、印度步兵第二十旅之步兵大隊、及其他印度軍隊若干、即將調回印度云、

### ◉京津天氣奇熱

▲路透社五日北京電　上月天氣奇熱、陰處常逾百度、直省春熱因久旱幾無收成、本月天氣較上月更熱、京津時報記前三日熱度如下、最高一〇七·一〇九·一〇三、最低八七·九三·九〇、

### ◉新都要訊

▲中央社六日南京電　市長劉紀文、今日電秘書長邵洵美、代表寧市府、慶祝滬市府成立、

▲國聞社五日南京電　國民政府委李祖紳等十三人爲揚子江技術委員、

▲中央社六日南京電　㈠何應欽電辭江蘇軍事廳長兼職、蘇政務委員會決懇切慰留、並請國民政府暨總司令部慰留、㈡蘇民政廳委沈慶鴻爲南通·俞復無錫·朱孔文爲金壇·孫揆均爲江陰·戴忠駿爲松江·馮士奇爲睢寧·白一鶚爲江浦·蔣作新爲泗陽各縣縣長、㈢前線密電、第十七軍徵抵高密、已逼近青島、㈣陳銘樞經蔣總司令懇切挽留、已允打銷辭意、

### ◉川崎案將影響十五銀行

▲東方社六日東京電　川崎造船所之救濟停頓、同時第十五銀行亦有不能開業之說、大藏省方面言、第十五銀行當與川崎事另案辦理、已令日本銀行製作第十五銀行整理案、該行不久定可再開云、

▲電通社六日東京電　關於川崎造船所問題、岡田海相云、失業工人誠可憂慮、然不必過於悲觀、債權者亦或不至扣押軍艦、鄉男爵解決大倉問題、確有自信、時事新報云、川崎事件之糾紛、是整理不良公司蹉跌之實地教訓、報知新聞云、政府利用大倉之活動、拋棄無法時圖之政府案、是暴露處理國務毫無誠意、救濟案中蔑視大倉關係、亦太荒唐云、

▲電通社六日東京電　川崎公司呈請停止假差押命令、始終與大倉決戰、郵船公司擬收買川崎之所有船、已開始交涉、

▲路透社六日東京電　各報批評政府不援助川崎船廠之決議、一致贊成、時事新聞藉此題目論保護政策之不當、謂進口貨之重稅、與現金出口之禁止、皆屬有害、並勸政府鑒於川崎問題之痛苦教訓、另定財政新政策、國民新聞稱、川崎失業工人之應如何救濟、固當亟行考慮、但若謂不援助川崎公司即危及國防、則此說全錯云、輿論界雖贊成政府之決議、但政界要人則將不滿意於田中首相、因上議院議員泰半存款十五銀行、若政府不援助川崎、則十五銀行將受重大打擊、愈難恢復業務矣、查川崎債務共一萬二千萬元、欠十五銀行二千七百萬元、如不即設法、恐被牽倒之公司將接踵而起、

### ◉減軍會議近訊

▲路透社五日日內瓦電　三國海軍會議之專家委員會今日發出簡短公報、謂英國提議潛艇應分爲六百噸與一千六百噸兩類、置五吋口徑砲一層、現已有協議、繼又略討論巡艦事、以期研究釐定列强巡艦需要之方法、該委員會旋即休會、俾各代表得以在細則上研究此問題云、惟美代表璦斯之言、則與各報相反、璦斯語人、潛艇之噸量與分類、尚未解決、美代表並未有關於巡艦之新提議、璦斯以爲驅逐艦與潛艇問題、較巡艦問題稍易解決、美國總代表祁白遜亦謂潛艇問題仍在討論中、可望有美滿結果云、

▲路透社五日美國巴港電　參院海軍委員長赫白今日在此演說、謂日內瓦任何協議、凡可使美國海軍遜於他國者、國會決不承認之、渠希望出席海軍會議之美代表能成就一種協議、將五五三比率適用於主力艦以外之各艦、並希望法意兩國終可加入此約云、

▲電通社五日日內瓦電　本日之專門委員會、審議巡洋艦問題、英國雖固持從來所主張之七十隻六十萬噸說、美國除反對外、更提出巡洋艦最大限度之噸數不得超過四十萬噸之新提議、日英兩國覩此意外之提案、非常驚愕、已決定爲充分研究此提案起見、一時將會議延期、旋討論潛艇問題、所決定者僅潛艇之魚雷發射管定爲二十一吋之一項、

▲電通社五日日內瓦電　美國以此次之新提案、係讓英國一步、且將從來曖昧不明之議會形勢、使之明瞭、惟英國熟議之結果、能否對美國案讓步、殊爲疑問、美國全權祁白遜氏云、會議之形勢、雖因此大見緩和、倘英國頑强、一步不讓、則不能不將一切決定延期、英美兩案與日本之比例、關於噸數、本日之委員會尚未明言、惟若照美案計算、較最初之美案、將增加五六萬噸、

### ◉各國雜事

▲東方社六日香港電　廣州虎疫近頗猖獗、患者已逾二百人、

▲路透社五日漢口電　陳友仁之長子今夜乘輪赴滬、

▲東方社六日東京電　政府在五日閣議討論國際鴉片條約、結果根據國際鴉片會議決議、禁止未成年者吸食鴉片、并加嚴取締規定、俾吸食鴉片者將來可以絕跡、故對於補充現行國際鴉片條約不備之條約、日本決爲各國先準備批准之手續、

▲路透社五日紐約電　英國私運酒船經濟號載酒值美金五十萬元、爲海防隊在紐約口外拘獲、

## 公電

◉蔣總司令宥電　國急廣州李總參謀長、濟江浦何總指揮、蚌埠李總指揮、鄆城白代總指揮、浙江周軍事廳長、福建譚軍長、廣東徐軍事廳長、南京何軍事廳長、安徽蔣主席、江山第四獨立師、南京警備第一師均鑒、密、查本部所轄各部隊、或屢歷戰役、遷調頻煩、或甫經成立、秩序未定、所有人員武器馬匹裝具以及內務等各種情況、亟應切實點驗、以資編練而期整齊、着由各軍及各獨立師、選派參謀一員、來寧組織點驗編練委員會、並派本部訓練處長張治中爲委員長、剋日成立辦理、仰即遵照、仍將選派人員姓名電復爲要、此令、總司令蔣中正宥印、

◉南京總政治部情報股魚電　各報館鑒、本部主任陳銘樞因病辭職、昨經蔣總司令親自赴滬懇留、並中央要人一致挽勸、現已打銷辭意、本部全體職員、聞訊極爲歡忭、總政部情報股魚、

◉膠州陳以燊陳殿臣反正通電　各報館均鑒、頃奉國民聯軍革命軍總司令馮電開、特委陳以燊爲國民聯軍東北革命軍援魯總司令兼第三十九軍軍長、陳殿臣爲五十軍軍長等因奉此、業遵於冬日在膠州高密防次、正式宣誓就職、惟以材力淺薄、肩此重任、汲深綆短、傾覆堪虞、尚乞隨時指示、匡我不逮爲幸、慨自民國以來、軍閥肆虐、把持政綱、塗毒人民、甚於專制、而尤以我魯爲最慘酷、言念及此、實爲痛心、以燊等之有革命意志、惟爲環境所迫、莫以實現、今幸革命義旗、行將北指、特率我魯五萬健兒、以聯合武裝諸同志、誓遵奉我先總理之遺囑、服從黨綱、行三民主義、以便追隨蔣馮二公之後、早日完成革命工作、遂我初衷、此志此心、敢質天日、邦人君子、幸垂察焉、國民聯軍東北革命軍援魯總司令兼第三十九軍軍長陳以燊第四十軍軍長陳殿臣同叩冬、

◉劉成勳電　南京中央執行委員會中央黨部國民政府軍事委員會蔣總司令、各省總指揮各軍長各司令各師旅長各級黨部各級政治部各民衆團體各報館均鑒、勛於魚日通電、誓師北伐、正厲兵秣馬、準備克日出征、不意革命軍二十四軍長劉文輝竟於庚日出兵、攻我雙流、援我彭山、阻我北伐之進行、遂彼一統之迷夢、竊勛於輝同鄉共事多年、自問有德無怨、突來攻擊、其目的何在、索解殊難、或者垂涎成嘉交通、以敝部駐在雙新彭山、礙其道路乎、如然則敝軍開拔在即、胡求不得、何必急於一時、意者爲反革命之黨魁、對勛開衅、以示其堅決强健乎、則成勳分屬軍人、誓忠黨國、蹈湯赴火、在所不辭、橫逆之來、犧牲決鬥、除飭所部、正當防衛、以待公判外、伏思川中苦兵久矣、苟能出師向外、稍有心肝者、應如何贊助成行、以期同忠黨國、輕民負担、詎此革命頭銜之軍長、公然出兵攻我、是糜爛川局、背叛黨國之行爲、昭然若揭、諸公高瞻遠矚、洞鑒萬方、伏望主持紀綱、一致聲討、以靖妖氛而伸黨紀、無任激切待命之至、國民革命軍二十三軍軍長劉成勳叩青印、

◉南京十一軍駐寧辦事處歌電　各報館均鑒、頃接敝軍馬軍長祥斌自金鄉拍來冬酉電開、斌頃抵金鄉城、據閻師長王師長金韜面稱、昨日金鄉之敵、係潘鴻鈞王翰鳴及騎兵集團吳殿卿等殘部、約四五千人、携有機槍山砲迫擊砲、由濟寧來攻城垣、勢甚凶猛、激戰一晝夜、經王師竭力支持、閻師施行包抄、本日拂曉該敵等被擊不支、狼狽向濟寧潰退、是役計斃敵三百餘人、俘擄中下級官三十餘員、士兵二百餘名、奪獲槍砲子彈及軍用品無算、我軍亦微有傷亡等語、查該敵等殘敗之餘、詎能復振、除飭各部迅速整頓補充、即行進攻濟寧外、特此電聞等語、合電奉達、惟冀鑒察、國民革命軍暫編第十一軍駐寧辦事處叩歌、

◉杭州李笠儂微電　各報館並轉各省政府各師旅各政治部各級黨部均鑒、案奉國民革命軍總司令部政治訓練部委任令第八九號內開、委任李笠儂爲浙江省防軍政治訓練處主任、除呈報暨照咨外、仰即遵照到差、並將處內案卷公物款項、以及其他一切妥爲接收清楚、具報備查此令、等因奉此、遵於七月一日就職、誓以黨爲國、惟材輕任重、隕越時虞、尚希錫以南針、以匡不逮、毋任感禱、李笠儂叩微、

## 國內要聞

### ◉國軍攻魯之捷訊

南京快信、北伐軍前線戰事節節勝利、現魯西方面、曹州單縣武城魚台金鄉鉅野嘉祥各縣、已悉數克復、該地敵軍、除逃入濟寧外、多爲王金韜收容改編、濟寧至兗州一帶、地勢平坦、作戰利於馬隊、馮玉祥特派所部鄭大章騎兵三師、入魯西助戰、騎兵進行甚速、現時已由曹州、經嘉祥佔領南旺、抄過濟寧北路、將循此路向汶上肥城、進攻濟南之西、至津浦路東、台莊嶧縣費縣泗水蒙陰新泰各縣、已完全克復、陳調元第三十七軍已攻入津浦路線上之曲阜、津浦路正面、王天培第十軍克復鄒縣、進至兗州、距城僅十餘里、敵軍張敬堯王棟等各部、多派代表請降、蔣總司令前以敵軍勢成困獸、嘯聚則有礙北伐進行、潰散則必成流寇、本主張剿撫兼施、乃此次臨城之役、馬玉仁部三團投降、已予收編、詎料馬部毫無誠意、窺探軍情與敵通訊、且私携槍械散出爲匪、故嗣後敵軍請降、僅許繳械收容、不肯輕易收編、以杜詐僞、（七月五日）

### ◉中央軍人部情報節要

中央軍人部七月五日發表前方戰訊、節錄如次、

▲我軍進攻兗州濟寧情形　㈠據前綫緊急諜報、津浦綫正面敵軍、紛紛向兗州潰退、戰鬬力全失、我軍跟蹤追擊、第七第十兩軍沿津浦路前進、直逼兗州、離城僅十餘里、七軍左翼沿運河進攻濟寧、已到南門、西路王金韜部已進至濟寧西門、右翼二路軍白崇禧部沿泗河前進、直攻曲阜、抄入兗州後面、兗州東西南三面已入包圍中、敵軍驚惶萬狀、全綫似已動搖、現孫軍約二萬人、由滕縣開赴津浦路、加入前綫作戰、敵軍大部集中泰安大汶口一帶、在泰安城北山上做極大防禦工作、架設重砲、掘挖戰壕、該地離泰安僅十里、山環水阻、形勢險要、爲入濟南之關隘、敵軍劃泰安爲防務重心、孫張最後之掙紥、即在泰安一戰、如泰安一下、敵軍無險可守、可以長驅入濟南矣、㈡第七第十兩軍自進佔兗州後、分左右兩翼、沿津浦綫前進、乘勝跟追、前鋒已於二日晨過近大汶口、敵心已寒、無力戰鬬、紛紛向泰安退却、㈢第七軍左翼、沿運河進攻濟寧、一日午後已將濟寧佔領、敵分兩路潰竄、一部沿津浦支綫向泰安退却、一部退汶上、

▲我軍各路進攻情形　㈠四十四軍葉開鑫部、由蒙陰進攻新泰、敵勢不支、向博山潰竄、正追擊中、㈡十四軍賴世璜部、自佔領莒縣日照後、敵軍向膠濟綫退却、我軍大部現向沂州前進、策應二三路津浦綫正面軍、會攻泰安、㈢三十三軍二師張克瑶部、二日由蚌埠到徐、率部北上、加入前綫、

### ◉美國對華新政策尚未定

密勒氏評論報七月六日華盛頓電云、此間各報載到在中國游歷之參議員平漢氏之談片、氏主張柯立芝總統應派員至中國、以修邦交、並締結中美條約、以代目下不平等條約、氏謂帝國主義及在華特別利益之舊時代今已過去、中國之革命、已成事實、新時代已有曙光、此外人所當承認者、氏之談片、乃數日前在派與美國訪員所作者、當局對氏之建議、迄今尚未有正式舉動、惟國務卿凱洛格前關於修正條約之建議、頗仍爲美國對華政策之特點、柯立芝總統刻避暑於南達柯太州黑山、雖每週接見新聞記者兩次、但從未談及中國時局、目下顯欲聽其自然、就國務部之觀察點而論、對華政策目下不致有何變動、平漢氏建議派北京美使署通華語之職員至寧漢太原、以資聯絡、國務部並不贊成、當局蓋欲觀各省戰事進行如何、再定方針也、紐約某報近載一文、謂美政府中之某員主張國民軍佔據北京後、如決計建都寧垣、則北京美使署當移寧云、

### ◉蘇省縣政府之組織

▲民政廳擬就條例　▲縣長下分設四科

南京通信、江蘇省縣政府之組織條例、前由省政府秘書起草、交民政廳審查、茲民政廳已審查完畢、另擬條例十二條、亟錄如下、「暫訂江蘇省縣政府組織條例」（第一條）縣政府設縣長一人、受省政府及各主管廳之指揮監督、處理全縣行政事務、（第二條）縣之管轄區域、以原定之境界爲準、（第三條）縣政府以縣長及左列各科組織之、㈠民治科、掌理社會事業、人民生計、地方自治、警務行政、土地、戶籍、教育、風俗、黨務、宗教各事項、㈡財政科、掌理田賦捐稅、調查地方經濟、編製預算決算各事項、㈢建設科、掌理交通實業、工程水利、及農工商組合各事項、㈣總務科、掌理會計庶務、收發文件、典守印信、及其他不屬於各科事項、（第四條）各科設科長一人、科員一人至三人、秉承縣長、辦理主管事務、（第五條）縣政府因辦理徵收及繕印文件等事、得設事務員及雇員若干人、（第六條）科長科員、暫由縣長遴員委任、呈報省政府及民政廳核定、（第七條）各科於事務較簡之縣、得酌量併設、（第八條）縣長對於縣屬各機關、及地方法定團體、有指揮監督之權、（第九條）縣長於不抵觸中央或省之法令範圍內、得發佈縣令、并得自訂單行法規、呈請省政府核准施行、（第十條）縣政府處理行政事務、有涉及兩縣以上之管轄者、由關係之各縣協同辦理、但遇有爭議時、應會呈省政府核定之、（第十一條）縣政府關於中央及地方各款之收入及支出、每月須列表公告、並呈報省政府及主管廳查核、（第十二條）本條例呈由省政府政務會議通過、公布施行、並轉報國民政府暨中央政治會議備案、

### ◉蘇省縣長任免條例

▲任用資格分考試薦舉遴選三種　▲人選不分性別

蘇省自革命軍克復後、各縣長官任免辦法、尚未定有專條、殊多不便、民政廳有鑒於此、特擬具縣長任免條例付議、茲覓誌其原文如下、「暫訂江蘇省縣長任免條例」（第一條）本省各縣縣長之任免、依本條例之規定行之、（第二條）縣長任用資格、分考試薦舉遴選三項、（第三條）凡中華民國國民、有左列各項資格之一者、得與考試、㈠曾在國內外法律政治大學或專門學校畢業者、㈡有薦任相當資格、曾辦理行政事務滿二年以上者、㈢本黨忠實黨員、有政治學識與經驗者、（第四條）考試由省政府督同民政廳組織考試委員會、定期行之、（第五條）有左列資格之一者、經本省政務委員三人以上、或中央政治會議國民革命軍總政治部之薦舉、得免考試、㈠合於第三條第一項資格、曾在國民政府服務、勤勞卓著者、㈡合於第三條第二項資格、曾辦理行政事務二年以上、著有勞績者、㈢本黨忠實黨員、確有政治學識、曾任行政職務滿一年以上、著有成績者、（第六條）左列各項人員、由民政廳長遴選、薦請省政府任用、㈠考試及格者、㈡合於第五條各項資格者、㈢努力黨務、學識才具有特長者、（第七條）有左列情事之一者、不得與考試及任用、或已經任用者、應予免職處分、㈠有反革命行爲、審查確實者、㈡叛黨跨黨、有證明者、㈢貪官污吏、或土豪劣紳、經人告發曾受處分者、㈣曾受刑事處分者、㈤曾受奪官或褫職處分、尚未開復者、㈥曾受褫奪公權處分、尚未復權者、㈦虧短公款、尚未清繳者、㈧有精神病者、㈨曾經宣告破產者、㈩嗜吸鴉片者、⑪年力衰弱、不勝職任者、以上第三第五兩條、及本條所稱職官及處分、均以國民政府所屬範圍爲限、（第八條）縣長任期三年、但不能稱職或行政上有特別情形時、應隨時更調或撤換之、（第九條）本省縣長之任用、不分性別、（第十條）本條例呈由省政府政務會議通過、公布施行、並轉報國民政府暨中央政治會議備案、

## 國內要聞二

### 審計院將併入監察院

▲法制委員羅家倫建議 ▲中央政治會議已通過

中央法制委員會委員羅家倫建議、將審計院併入監察院、已經政治會議議決、茲錄建議書如下、「前由鈞會令中央法制委員會草擬審計院條例、嗣由法會分配家倫起草、當即遵令進行、但經再四考慮、以爲審計院不必分設、其職權當屬於監察院、而爲其中之一部分、其理由如下、㈠監察院實爲行施監察權之最高機關、而監察權與行政司法等權、並立其中、不但當包括平政等權、且必須包括審計權、設最重要之財政監察權、不屬於監察院、則監察院爲半身不遂的、爲實權不充分的、㈡按十五年十月國民政府在廣州公佈之監察院組織法第一條第五項、『關於稽核財政收入支出事項、』第六項有『關於官廳簿記方式及表册之統一事項』之規定、此項組織法、雖在修改、但將審計事權歸入監察院一層、實與監察院最初組織之本意相符、㈢將審計事權歸於監察院、不但可免職權之重複與衝突、且可免多設機關多用經費、若爲重視審計起見、監察院中之審計部分、亦自有規定方法、以隆重其職權、不必另設獨立機關、轉致紛歧、爲提高總理規定五權憲法中之監察權、及國民政府辦事系統上之統一便利起見、可否仰乞鈞會賜以察核、變更另設審計院之議、將該院職權併入監察院、並將監察院組織法另行起草、將審計部分職權、重行作特別注重的規定、實爲公便、當此政局草創之會、制度尤爲重要、况設機關易而廢機關難、不獨中國爲如此也、謹獻芻蕘所得、伏乞鈞裁、」

### 中央規定債務利率

▲最高不得過百分之二十

中央社云、中央法制委員會建議、實行年利不得過百分之二十、已於中央政治會議第一百十一次會議議決、咨交國民政府頒布明令、建議書原文如下、「謹建議者、解除民衆痛苦、爲我中國國民黨重大之使命、國民革命亦即以此爲職志、當此國民革命積極進展之際、凡在所轄區域以內、我國民政府對於社會上被壓迫的民衆之痛苦、不能不急謀解除、以示更新、不然則不特無以慰民衆對於國民革命之渴望、且失國民革命本身之意義、查中國國民黨中央執行委員各省區代表聯席會議、已經通過『禁止重利盤剝、最高利率不得過百分之二十』之決議案、但尚未經明令公布、此次本會所擬之懲治土豪劣紳條例第二條第四項、亦有『超過法定利率重利盤剝者處三等至五等有期徒刑、並得沒收其財產之一部或全部』之規定、莫不共認減輕利率爲目前減少民衆痛苦急須實行之政策、但法定利率、如不經國民政府先行明令頒布、跡似不敎而誅、且恐於社會秩序有礙、故敢仰請鈞會議決、頒布實行年利不得過百分之二十之議案、咨交國民政府即行頒發、令各處地方長官廣爲布告、於中華民國十六年八月一日起、在直轄區域以內、一律實行、自頒布實行之日期起、債務者並得向債權者實行改定以前契約、如敢違犯命令、重利盤剝、年利過百分之二十以上者、即行按照懲治土豪劣紳條例治罪、凡在頒布以後、由我軍克復之區域、當於大軍一到時、即由政治訓練部及其他臨時行政長官廣爲宣告、通令自克復後之第三十一日起、實行此項利率之規定、以解除一般民衆之倒懸、而鞏固國民革命之基礎、今特根據本黨議決之政綱、仰請鈞會迅予議決實行、不勝爲民衆迫切籲盼之至、」

### 江蘇各級法院臨時改組辦法

南京通訊、江蘇政務委員兼司法廳長陳和銑、以改組法院、各地人民、僉認爲今日之急務、書面陳請、竟達數百件之多、然正式法院編制尚未頒布、而人民相需之切、又覺迫不及待、不得不酌籌變通、以慰喁喁之望、而法院舊制不良諸點、久爲人民所詬病、國民革命目的、首在減少人民之痛苦、自應急謀改革、以表現革命之精神、而滿足人民之需要、故本所學、參酌各方意見、並與法學閎通經驗豐足之人士、迭加研討、擬成改組江蘇各級法院臨時辦法、編訂大旨、務期適合蘇省現時之需要、並參考他省之新制、擇其善者從之、不善者去之、總期裨益人民、以無違改革之旨趣、經將草擬改組江蘇各級法院臨時辦法、送由第二十一次政務會議通過、茲錄如下、

(改組江蘇各級法院臨時辦法)改組江蘇現有法院辦法、(一組織)、各級新法院之組織與職權、規定如左、(甲)設立江蘇高級法院、院內設高級檢察處、高級法院之審判權如左、㈠對於不服地方法院爲第一審判決之民刑事上訴案件、爲第二審、㈡對於內亂罪外患罪妨害國交罪案件、爲第一審、現有之高等審判廳、即行廢止、(乙)設立地方法院、院內設地方檢察處、地方法院之審判權如左、㈠民事、不屬簡易裁判所管轄之一切案件、爲第一審、㈡刑事、除內亂罪外患罪妨害國交罪外、不屬簡易裁判所管轄之一切案件、爲第一審、㈢對於不服簡易裁判所爲第一審判決之民刑事上訴案件、爲第二審、即爲終審、但民事案件、其訴訟標的之金額或價額不逾五十元者、不得上訴、因上訴所應受之利益、不逾五十元者亦同、現有地方審檢廳、即行撤廢、(丙)設立簡易裁判所、在未設立以前、暫附設簡易庭於地方法院、行使其職權、簡易庭之審判權如左、㈠民事、訴訟標的之金額或價額、在五百元以下者、及其他現行法規定爲初級管轄之案件、爲第一審、但經界訴訟不在此限、㈡刑事、最重本刑爲五等有期徒刑拘役或罰金之犯罪案件、爲第一審、(丁)各法院設院長一人、綜理各該院院內行政事務、各法院設院務會議、議決重要事務、庭長資深推事、書記官長得列席院務會議、(戊)檢察處有檢察官二人以上者、以一人爲主任檢察官、檢察官之職權如左、㈠就直接侵害國家法益、社會法益及告訴權人放棄訴權之非親告罪、得向法院提起公訴、㈡關於得處死刑無期徒刑、或二等以上有期徒刑之犯罪、得蒞庭陳述、㈢指揮法警憲兵逮捕刑事犯、並執行刑事判決、㈣其他法定職務、檢察處得酌設偵探若干人、秉承主任檢察官或檢察官之命令、偵緝罪犯、刑事之告訴告發、得由人民直接向管轄法院爲之、法院得指定推事自行偵查、以裁決定應否移付公判、刑事上訴人得自行提起上訴、「經費」、改組法院之經費、即以原有高地審檢廳之經費抵充之、「理由」、所有改組法院理由、其詳改組法院方案、另册附呈、「附註」改組法院方案、係司法廳所擬具、會呈請中央政治會議、以備編制法院之參考、因前此司法廳會請中央速頒布法院組織法也、


## 大世界游覽儲蓄部存欵章程

(甲)**活期儲蓄** 大洋一元即可儲存滿一百元期足一個月者贈遊券一張多則類推利息按月七厘每半年複利一次

(乙)**零存整取** 每月存洋五元(每戶五十元爲限)月贈游券二張定期三年期滿取本利洋二百十元六年者五百念六元九年者九百九十二元

(丙)**整存整取** 祗贈遊券不計利息一百元爲一份(每戶以十份爲限)定期一年每份每月贈游券五張多則類推期滿還本二年者月贈游券六張三年者七張

(丁)**整存整取** ▲既贈游券又給利息存洋一百元月贈遊券二張定期一年期滿取本利一百十元二年者一百廿四元三年者一百四十元四年者一百五十五元五年者一百八十元

(戊)**逐月付息** 存洋一百元逐月付息月贈游券一張定期一年每月支息八厘三年者九厘五年者一分

(己)**對本對利** 存洋一百元定期七年到期取本利洋二百元每月贈遊券二張多則類推

(庚)**子女嫁娶** 存洋二百元定期十五年備將來子女嫁娶之費期滿取本利洋一千元每年贈遊券四十張

(辛)**長券存欵** 存洋一千元定期一年年息八厘贈長年游券一張

◉**注意** 本儲蓄部辦公時間下午二時至十時(電話)中央六〇七號



**屈臣氏汽水**

民十國註册 純粹國貨 紫電殺菌 製法穩妥 品質清潔 味尤適可

總發行所寗波路十一號 特乙3540



**出價從豐** ▲上海南京路勞合路對面 ▲漢口後花樓交通路中市 **收兌金剛鑽石珍珠翡翠** 品珍



**靈學新法 圓光術** 此法根據學理可以不用符咒能使白紙上現出各種活動的現像解決一切疑問問世以來轟動遐邇中外名人多錫題詞其價值可知凡欲研究改良之國粹學術以供實用或以此爲職業者其速來歸函授面授均保成功索章即寄上海老靶子路天福里三號洋房神州靈學總會


### 中央組織部消息

▲訂定所得捐徵收條例 ▲劃分省市黨部之職權

中央社云、日前中央組織部將所得捐徵收條例、提交中央第一百零一次常務會、當經議決通過、茲將組織部通告及所得捐徵收條例列下、「本黨爲準備黨員撫恤金起見、得向國民政府及國民政府以下各機關人員徵收所得捐、其徵收責任、由中央及中央以下各黨部任之、第一條、國民政府及國民政府直轄各機關、由中央黨部秘書處會計科直接徵收、第二條、省政府及省政府直轄各機關、由省黨部會計科徵收、彙解中央黨部、第三條、縣政府直轄機關、由縣黨部會計科徵收、彙解省黨部、再由省黨部轉解中央黨部、第四條、市政府及市政府直轄各機關、由市黨部會計科徵收、彙解縣黨部、由縣黨部解至省黨部、再由省黨部轉解至中央黨部、第五條、徵收額如下表、㈠每月薪俸、在五十元以下者不徵收、㈡每月薪俸、在五十一元以上、一百元以下者、徵收百分之一、㈢每月薪俸、在一百零一元以上、二百元以下者、徵收百分之二、㈣每月薪俸、在二百零一元以上、三百元以下者、徵收百分之三、㈤每月薪俸、在三百零一元以上、四百元以下者、徵收百分之四、㈥每月薪俸、在四百零一元以上、五百元以下者、徵收百分之五、㈦每月薪俸、在五百零一元以上、六百元以下者、徵收百分之六、㈧每月薪俸、在六百零一元以上、七百元以下者、徵收百分之七、㈨每月薪俸、在七百零一元以上、八百元以下者、徵收百分之八、第六條、本條例自公佈日施行、」

又中央組織部對於廣州特別市黨部與省黨部之職權、規定應按事之性質而分、不應按區域而分、特別市之黨務、如屬於地方之性質、應歸特別市黨部管轄、如屬於全省之性質、應歸省黨部管轄、依此原則、則特別市以內、省立學校之訓育主任、應由省黨部委派、至於特別市內之私立學校、非地方性質、而經教育廳或中央教育機關立案者、除中央另有規定外、其訓育主任應由省黨部委派、此外關於童子軍隸屬問題、特別市黨部與省黨部之權限、亦應依照前法劃分之、但查本黨童子軍規程第四條規定、本黨政府下之各學校各機關舉辦童子軍、其教練應得本委員會(童子軍委員會)之核准、團長以上由委員會任免、各級童子軍之考試、及徽章之授予、由委員會或由委員會委派旅部或軍部辦理之、故關於委派教練等事項、爲規程所規定者、應依照章程辦理、來呈謂黨童子軍規程規定、凡特別市者由市黨部童子軍軍部管轄、其餘各縣市則省黨部直轄、查無根據、

### 蘇省黨部兩次特委會議紀

南京訊、江蘇省黨部特別委員會、於七月二日下午四時、召集第二十次會議、徐恩曾主席、討論議決事項、㈠鎭江黨務案、(甲)丹徒特別委員、速即就職、接收前黨部、並將預算呈報、又函丹徒縣長、告以市縣黨部均須組織、目前縣黨部經費請暫墊、(乙)促令鎭江市與丹徒縣特別委員會進行、㈡陸冠章常熟縣特別委員、久不到職、實屬玩忽工作、應立即撤銷職務、㈢委費生朱秀章李乃正華斂芳唐素梅爲碭山特別委員、㈣公推廖上炎佘心一李壽雍起草檢舉土豪劣紳委員會組織條例、㈤補推曹秉余鑄賢成部熙唐校爲鄞阜特別委員、經費應造預算呈報審核、㈥朱丙峰爲常熟特別委員、㈦李醒華王樹法薛樹芳爲溧水特別委員、㈧預定八月十五日以前、全省各級黨部、一律成立、呈報黨員姓名履歷名册、八月三十日以前召集全省代表大會、㈨推舉葛建時李壽雍徐恩曾組織財務委員會、㈩農工商運動委員會、以嚴耐悲爲秘書、海安瀾李闍中仲堅李雨垣沈振家胡獻推爲幹事、⑪組織農工商工作人員研究班、并推廖家楠爲籌備員、⑫襲均名崔雁人顧雁賓管純一爲太倉特別委員、⑬黃天如爲鎭江市特別委員、

四日下午五時、召集第二十一次會議、李亞儔主席、討論議決事項、㈠江浦黨務糾紛案、議決根據李郁文委員調查江浦黨務報告、專函教育廳、請懲辦江浦縣教育局長爲毅和、函民政廳請懲江浦縣公安局分局長、余辦喬子銘、㈡江蘇省敎育協會案、暫行停止一切工作、尅日選舉、接收省教育會備案、林立山等函請辭職、選舉後再行核定、㈢委任陳志垣傅啣菴張權三爲高淳特別委員、高學詢孫家謨華聖哲章安元句隧爲儀徵特別委員、孟津戴玉華黃玉潤殷志文陳誠爲泰縣特別委員、蔣乾元陸寶齡爲武進特別委員、夏傳金黃仁言朱聲欣樹璧楊璞爲高郵特別委員、㈣委任周鎭辛爲江陰特別委員、沈壽恒爲川沙特別委員、兼爲靖江特別委員、朱永傑爲崑山特別派員、潘錫純爲興化特別派員、㈤委任任西萍爲吳縣特別委員、辛牧民王立屏爲吳縣特別委員、沈新萍蔡瑞朱夢秋爲宿遷特別委員、越介文姚緒安熊曉荷蔡紹甕抗然樊史嬰哉吳瑾瑞爲蘇州市特別委員、㈥前總司令部通令各縣駐軍、隨時保護縣黨部、現蔣司令催提已成立之縣黨部名單、議決函請總司令部將通告交由本會隨時塡發、

### 南京工代表之三通電

南京總工會第一次代表大會情形、會紀前報、該會近對改革總工會、取消武漢僞政府僞黨部及反對日本出兵華北各節、發通電於各機關團體、特分錄如左、

▲改革總工會 竊自中國國民黨容納共產黨以來、共黨份子即掛國民黨之招牌、而爲共產主義之宣傳、甜蜜其口、蛇蠍其心、謊詐百出、弊害叢生、被其欺騙之民衆固多、而尤以我工界受禍爲烈、推原禍始、實以全國總工會爲之厲階、蓋以共黨挾全國總工會之威權、而控制各省各市之工會、言解決勞資、則資入於共黨之手、言消滅階級、則反存共與非共之分、言職業保障、則有失業日多之痛、水深火熱、呼籲無門、現幸肅清共黨、奠都南京、在武漢被共黨把持之全國總會、自應立即解散、并希我全國工人集中力量、另組眞正工人所有之全國總會、俾我工人利益、得有切實保障、則敝會幸甚、黨國幸甚、南京市總工會第一次全市代表大會叩、

▲取消武漢僞政府僞黨部 黨國不幸、共派叛逆、假合作之虛名、悖容共之初意、篡奪黨部、盜竊政柄、北伐軍興之始、即蓄謀搗亂、致有十四年三月二十日之變、自此以後、破壞國民革命種種反動、紙不勝書、平時把持民衆、運動壓迫農工、詐取欺騙、罔知所極、排除忠實黨員、使三民主義之信徒、不能活動於黨內、陷害殘殺、不一而足、迄今年三月間、彼輩召集非法聯席會議、欲挾中央以自重、遂誘僞中央黨部及僞國民政府於武漢、據爲地盤、爲所欲爲、亂命四發、荼毒民衆、人民受害、至其叛黨叛國之罪狀、經中央監察委員會發表於前、各地黨部各軍部及各軍政治部聲討於後、事跡昭彰、誰不痛恨、近者徐州會議、西北軍馮總司令發出馬電、促使覺悟、自戢逆謀、乃仍無悔禍之心、而閻有東征軍之組織、迄倡主人、毫無忌憚、竊以武漢僞政府及僞中央黨部一日不取消、共派即得一日藉之以肆虐、社鼠城狐、患生肘腋、若久稽討伐之師、則人民痛苦何時解除、農工解放終限局部、敝會籲以一致的議決、請我國民政府速定大計、我總司令速整義旅、以清妖孽、南京全市工人誓爲後盾、臨電不勝欣切待命之至、南京市工人第一次全市代表大會叩、

▲反對日本出兵華北 此次日本假保護僑民、出兵華北、以一萬二千餘人魯、五千餘散布京津間、陸續開往奉天方面者、約二萬餘、以區區僑民、而保護之軍隊乃達如此之多、用意何在、不問而知、查日帝國主義者對於吾國素持經濟政治之侵掠、久視華北爲外府、與英帝國主義者之對於中國南部正同、往歲國奉之役、郭松齡起而倒奉、奉張之亡迫在旦夕、乃日帝國主義者、恐其工具覆滅、東省利益莫保、不惜以重兵加入助戰、郭不及備、卒致覆亡、自茲以來、華北疆土、大部份仍入於日帝國主義者勢力範圍之中、更欲以不平等條約爲護符、以奉魯軍閥作工具、進窺中原、幸我國民革命軍興、大江南北、次第克復、週來淮海底定、豫晉同仇、大軍北指、醜類潛逃、華北肅清、計日可待、華北肅清則奉魯軍閥亡、彼之侵掠、失所憑藉、故思以對郭松齡者對我革命軍、處心之惡、誠堪痛恨、代表等視華北同胞久處日帝國主義者經濟與政治雙重壓迫之下、農工苦痛、不堪言狀、今彼復以兵戎相迫、狡然思逞、氣憤塡膺、不能坐視、用特通電望我全國同胞、急起反抗、對日經濟絕交、並請我國民政府嚴重交涉、即不幸而訴諸武力、我南京全市工人誓爲後盾、以達打倒日帝國主義及奉魯軍閥之目的、出華北同胞於水火、則吾民族庶乎有豸、南京市工人第一次全市代表大會叩、

### 中財會議之皖省部分

安慶通信、中央財政會議、業已閉會、皖省出席代表政務委員兼財政科長余誼密、亦經回皖、七月一日、皖政務委員會舉行國民政府成立二週紀念、禮成之後、余氏遂報告出席會議經過情形、據稱中央此次召集會議之宗旨、首重劃分國地兩稅、與從前互異之點、向來各省視爲國家正供之丁漕、現在一律劃爲地方稅、凡屬貨物上所抽收之稅捐、均作爲國家稅、例如菸酒、印花、鹽稅、關稅、禁烟罰欵、捲烟稅、釐金、等項是也、皖省方面、各項貨物稅、統計每年收入、不過四五百萬元、現在中央擬增加稅率、預計每年可收一千六百萬元、即如捲烟稅一項、皖省規定稅率、爲值百抽二十、每年比額爲一百四十萬、以後須照中央所定稅率、爲值百抽五十、由此推之、即此一項、已增數百萬元、各省貨物稅捐、全省提歸中央、所有軍費、亦均歸中央支給、皖省各項行政經費、自當仰給於各縣丁漕收入、中稔之年、可得四百八十萬元、亦足敷開支、嗣後軍費、既由中央發給、實際上皖省擔負、尙覺稍爲減輕、至於皖省教育專欵、原定爲捲烟稅、現在各省捲烟稅、均提歸中央、但中央會議、因皖省爭之甚力、遂准將契稅、牙帖、牲畜、屠宰、等項、撥作皖省教育專欵、每年可得一百二十萬元、較之原定捲烟稅、雖減少二十萬元、不敷之數、尙准由地方稅收內補充也、(七月二日)


**國貨 地球牌 殺蚊香**

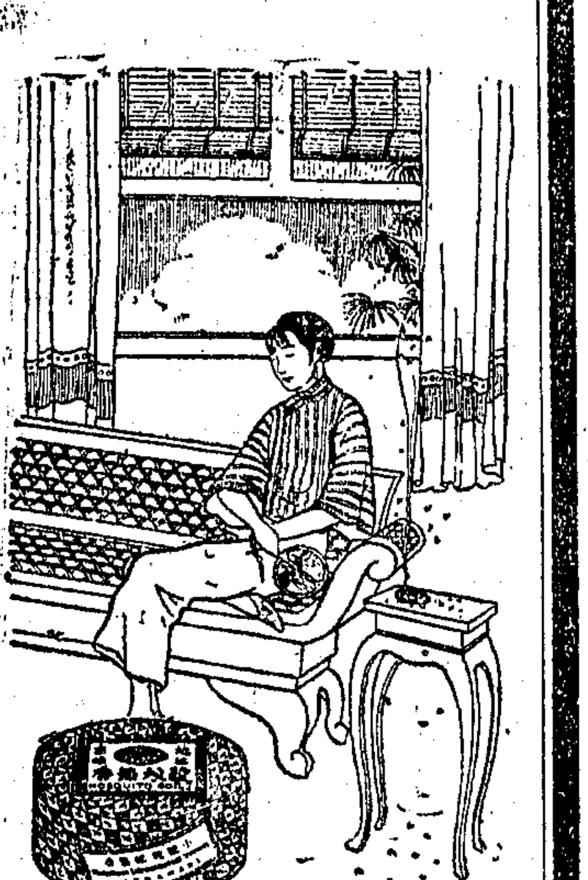

燃香一縷 蚊螢墜地 明窗小憩 心曠神怡

大號五角 中號三角半 小號三角

五洲大藥房總發行 總店四馬路 分店鐵大橋

◀各埠分號及各大藥房均有出售▶



**國民對於日本出兵山東問題應採之辦法!**

民氣一致○則國勢自强○提倡國貨○則舶來自滅○此乃國民經濟自衛○亦民衆應採之正當辦法也○(中國人丹)○乃完全國貨○由上海中法藥房經理○龍虎商標○婦孺皆知○品質優良○沁香口齒○夏令當前○人人必備○願愛國的民衆○一致提倡○



**華僑始創唯一良藥**

**永安堂虎標 八卦丹** 主治

山時霍傷提肚頭醒翻口痰
嵐行亂寒神痛暈腦胃臭咳
瘴瘟吐中補痧眼通吐氣乾
氣疫瀉暑氣症花關酸濁咳

夫婦得之可香口氣增愛情
嗜煙喜酒者得之可戒煙醒酒
旅行得之舟車不暈水陸康健
軍人學生唱歌演說觀劇赴宴訪病探疾携帶此丹利益不少
無病時以此含之可當香口糖尤覺奇妙也

上海總代理北四川路 會豐商店 乙特2583



**生命危險**

致命之病、莫甚於肺癆、肺癆之原、則起於久咳、唐拾義久咳丸、是革咳之專藥、亦防癆之聖品、欲防生命之危險、舍此莫屬


### 蘇省學聯會組織反日出兵會

江蘇全省學生聯合會宣傳部爲日本出兵山東事、特於昨日召集各部職員及辦事員、組織一反對日本出兵山東委員會、由主席宣傳部主任報告開會宗旨、略謂日本出兵、陽藉護僑、陰助奉魯、窺其用意、無非勾結萬惡軍閥、大肆其侵略主義、抗我義師、阻我北伐、侵奪我主權、蔑視我民族、我們應誓死起來反抗、爲國民政府後盾、抵制日貨、與日經濟絕交、務使達到撤兵目的而後止云云、當場遂即發表反日出兵通電、并組織調查日災委員會、通電如下、十萬火急、各報轉全國同胞公鑒、日本帝國主義數十年來侵略我中國、無處不用其極、此次我國民革命軍進展北方、日帝國主義出兵山東、侵害我國主權、阻礙國民革命、實國人目前最大之公敵、除領導我全省學生、誓死奮鬭外、希全國同胞一致起來、加入聯合戰線、極力作廣大之宣傳、以期達到日兵完全撤退國民革命成功、特此通電、伏維公鑒、江蘇全省學生聯合會反對日本出兵山東委員會叩微、

### 南京快信

▲財政部將設全國漁稅監督署、以保漁業而裕稅收、

▲長江要塞司令王柏齡、現在花牌樓節孝坊設立駐寗辦事處、

▲陳士元呈訴農民協會濫用職權、戒嚴司令部已轉呈蔣總司令嚴令制止、

▲總部接鄭州電告、馮總司令已抵孝感、部隊悉向武漢進逼、

▲慰勞北伐將士募捐大會、原定五日在秀山公園開游藝大會、演放電影、嗣因陰雨、不克開幕、改在府東街青年會內舉行、

▲總司令部規定津浦隴海兩路每日開車次數、計浦口至徐州一次、浦口至蚌埠一次、徐州至浦口一次、徐州至蚌埠一次、徐州至柳泉、每日往返四次、徐州至碭山每日一次、徐州至海州每日一次、倘徐車頭四個、在徐浦待命、爲開緊急專車之用、

▲總部軍法處長趙之任、由廣州到寗、

▲警備第一軍政治訓練部主任殷公武、定七日就職、二十一師師黨部定八日舉行成立典禮、

▲南京市公安局、以下關沿江邊一帶及附近房屋、因前日火藥爆炸時被震動、多有坍塌之虞、派工務局人員前往察勘、指示設法支撐、趕速修理、以防危險、

▲新任金陵關監督兼江寗交涉員林紹楠、頃由滬到寗、約二三日內接事、

▲國際宣傳聯合討論會主席劉鏗・副主席譚葆愼・秘書譚慶詒・陳宗熙・近日連開會議三次、關於對外統一宣傳、及反對日本出兵擴大宣傳、有重要決議、

▲交通部長王伯羣、自就職後整頓部務、不遺餘力、其布置已久之專門技術委員會、亦已於前日組織成立、委員人數、合路電郵航四政、共十二人、均屬才識兼備之學者、而南洋大學教授王繩善何志競二氏、亦被聘在內、王曾留學英國、爲路政專家、何曾畢業於美國、頗熟悉郵政、

▲張璧係北路招撫使、外傳爲徐海招撫使、有誤、(以上六日)

### 杭州快信

▲財政部咨行、會同外交部呈請、任命趙文銳爲浙交涉員兼杭關監督、業照准、

▲省政府奉總司令部令、如有猾佔敎產、壓迫敎民、亟應禁止、敎民亦不得干涉外事、欺壓平民、倘有糾紛、務須依法持平處理、

▲財政部咨行、田賦既已劃歸地方收入、所有教育費及省道費、應即由田賦項下支撥、不得於捲菸稅項下截留、

▲農工廳長陳孚木、因赴粵視妻病、就職尙須有待、

▲五日下午二時省政府大禮堂開救濟失業工人會議、到袁震和等二十餘家、由程振鈞邵元冲主席、省政府依據市總工會提出之要求、㈠廠方有開工之可能者、勸令於一星期內開工、未能開工者、先開飯、㈡如無力開工、暫請准本會募集的欵、開辦工廠、所有廠家工場生財、暫借本會使用、㈢已借之生財工場、倘廠方仍願營業時、須於二月前通知、各廠代表認爲困難、無結果而散、

▲浙省承募二五庫劵、原定一千萬、旋因財長陳其采面向將總司令報告、本省財政爲難情形、蒙允減爲五百萬(除已解三百三十萬、其餘月底可以解齊、

▲杭州市政府、擬籌設自來水廠、請醫專化驗錢江拱埠兩處水性、均不能用、昨派員赴滬請開井專家、

▲省黨部通令、農運辦事處特派員、及各縣農運專員、一律取銷、

▲杭州市政府、五日考試書記、僅取十名、應考者有九百餘人之多、

▲杭州造幣廠、前日改鑄中山像新幣、昨將鑄就之五萬元、送解財政廳核收、市上新幣、業已行使、

▲絲繭捐抵借商欵一百萬元、昨又由財政廳撥還本洋十萬元、連前還之九十萬元、本洋業已還淸、其息金待揭算發給、

▲浙江捲菸公賣局業向上海華成等六公司、定製公賣烟、其樣品已先送杭試驗及格、日內源源運到、實行公賣、

華商益中拍賣行 北京路一〇七號至一〇九號
禮拜四拍賣
淨漬貨
二淮於時午初九日下午二拍 箱四十包 紅肥皂 ……

壳件洋行 創自同治九年 即一英千八百七十年
禮拜四拍賣
子桶 洋 捲 水
准於十六日下午一時在本行拍賣 ……

禮拜四拍賣
魯意師摩洋行 創自同治十三年 即一千八百七十四年
准於九日下午一時在本行拍賣 大衣櫥 大鏡 ……
D347

利紀生洋行
禮拜四拍賣
印字機器
准於上午十時在四川路一百四十號 ……
D343

三發洋行
禮拜四拍賣
住宅
花地毯 大菜間 房間式 ……
D348

華商益中拍賣行 北京路一〇七號至一〇九號
禮拜五拍賣
雜貨
打字機 名人字畫 紅木 大理石掛屏 大小銀箱 ……
乙B3848

宜和洋行 禮拜五拍賣
上等住宅木器
書樓 陰法國式房間 彫刻大菜 紅木彫刻 細嵌 洋琴 皮面 ……
D349

瑞和洋行 禮拜五拍賣
准於十日上午十時在本行拍賣 ……
D342

禮拜六拍賣
魯意師摩洋行 創自同治十三年 即一千八百七十四年
車 汽
准於十日上午十時在本行拍賣 ……
D350

禮拜六拍賣
汽油船
魯意師摩洋行 創自同治十三年 即一千八百七十四年
准於九日下午一時在新閘路 ……
D351

機單被竊
……甲B3271

遺失通商銀行股票作廢
……乙B3841



遺失方單聲明
今向二南伯紙十五八二四英發具報 ……
乙B3894

遺失聲明
今向本公司派司標籤外開列派失 ……
甲B3332

聲明遺失作廢
茲向七計元失聲明論得特 ……
戊B生2108

遺失校章聲明
本日皮劫除學校章遺失 ……
成A2109 啓

遺失摺莊聲明
今初有同來除摺中新拾作 ……
甲B3312

遺失儲蓄證明書
今期三三四六元 ……

遺失支票
本人八八橋 ……
甲B3304 林永森啓

遺失存摺
今失海一七活存此掛明陸 ……
甲B3318

聲明遺失
工部人 ……
乙B3322

遺失莊票聲明
今被千本號日百該外三中作聲 ……
乙B3840

遺失圖章聲明
……
甲B3848

遺失提單聲明作廢
……

華伯申緊要聲明
……
甲B3233

聲明
……

推併聲明
……
甲B3313

受併聲明
……
乙B3314

推盤聲明
……
3279

受盤聲明
……
3280

盧山牯嶺
中華普仁醫院啓事
本病院所來有問是常查並辦來診山 ……
甲B3309



招尋小人
本館阿弟下走人路家元洋究 ……
甲B3333

賞格
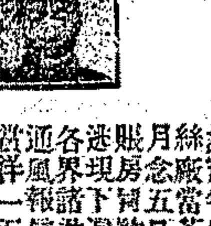
……
乙B3798

斌男見悉
汝要之余照望見速切誤歧是至孟 ……

李文祥柏泉兒鑒
你回我無母見歸來小決為勿母泉 ……

車租每小時四元
隨帶搬夫四名不另取資
代拆裝無毫損傷
總行三馬路十號 分行大世界西首 電話中一三二九四 一三三九三

震旦水電機器公司
本公司專門承包自來水 ……

體虛白帶丸
白帶
千金調經丸
……
濟生老藥房

法麟氏醫生秘製 白濁丸
立刻止痛 止濁 一匣全愈
白濁
三天 腫痛 立止 包好



招請推銷員
敝招請推銷員 ……
甲B3319

招請書畫家
本公司……
第四書畫家 ……

欵製彩色銅版者鑒

振興實業之好機會
茲今因精營價興者交 ……
乙B3608

贈
諸高坐者醫期附杭紅 ……

重貴紫檀傢私廉價出售
公陳特陳家由玲椅壯邸幸惠路五 ……

出售房產
座熱房極六石房間四租千價兩春二 ……

召盤
茲馬中洋才設等請址七箱可 ……
甲B3814

優住洋產出
等宅房業售
坐落造屋六間又宅十地高此路產 ……
乙B1887

餘地召租
開西河一隔上引引香當畝旺租園 ……

美租界
新屋招租
岳州路 ……
甲B3861

洋房召租
今二坐十自紅並及蓋充用籠銀可 ……
戊B1879

感謝程鳳生醫生
瘰子頸聖藥
瘰癧丸
……
會賓樓
德和

老牌丸藥
疝氣
一匣包愈斷根
近有假冒 認明德法 小腸疝氣丸
……
德法



郵務鹽務海關招生
本關稅務司學必有謀海自職若中識他錄文鹽月元百有學路景靈學 ……
（甲B）

因宜打字專科學校招生 男女暑期
本乃老大完之字校電扇校多所及飲室不也能紹業卒取四路武路四至五 ……

江蘇公立商業專門學校及中華職業中學校 中東浦學校字打印字教員胡氏創辦
商業打字速記學校招生 暑期
本女校男收並宿……

周文卿花柳專科
周君文卿 獨擅其技 新輪老手
花柳全科 最短時間
三十年於茲 現值梅毒 解毒藥品
六馬路存濟老醫局
介紹人 ……

專治 瘋濕瘋癱瘋麻木半身不遂 三匣包愈斷根
筋骨痛瘋丸
半身 梅丸 德法 萬應丸 楊丸

門診 送診
何必擔憂一日可除 一盒包好
包愈新老白濁
藥 白濁聖 消丸 解毒丸 下疳散 生精丸 老白濁丸 橫痃內消
濟生藥房

程鳳生醫生秘製◎包愈斷根
立止遺精丸
專治夜夢遺精無夢滑精
會賓樓 德和
丙615

程少卿眼科 秘製 眞八寶眼藥
明目還光丸
會賓樓 德和
丙432

天熱了請預備各種良藥
十滴痧藥水
痧氣丸
玉樹神
油
雲紗拷綢
種園德老藥局
丙383



介紹德國 花柳科專家 葛路西醫生
皮膚白濁 婦科
葛醫生 Dr. J. N. Kruse M. D. 在滬有年 …

京都天德堂
祖傳家藏秘法 絕治花柳毒門 奇方與衆不同
下疳 腫爛 五淋白濁 魚口便毒 疥瘡癬癩 痔漏瘡 小腸疝氣 楊梅瘋癱
……

消痰聖藥
半夏精
夏令少熱 寒濕鬱中 痰飲咳嗽 等症由此而起 本公司半夏精性質和平 製法盡善 功能解散風寒 宣通邪鬱 主治咳嗽痰喘嘔吐等症 ……
上海南京路盆湯弄口大生製藥公司發行

上海銀行公會會員 商辦
廣東銀行有限公司廣告
本銀行保完全商辦 在香港註冊法定資本金香港洋一千二百萬元 已收足八百六十餘萬元 另存公積金八十五萬元 總行設在香港 另設分行於上海紐約舊金山廣州濱角漢口 ……

花旗銀行廣告
總行 設在美國紐約華爾街五十五號
分行 ……
資本盈餘及未分紅利美金一萬四千萬元

上海銀行公會會員
上海農商銀行廣告
本銀行依財政部註冊 ……

上海銀行公會會員
中華滙業銀行廣告
……




廣生金丹
婦女患下述五種病者…
上海飲和室有限公司
甲3612

『克寧兒』
試看此嬰，眉清而目明，是何等奕奕有神？雙手捧乳瓶，滿口飲「克寧」，吾今「克寧」命其名。
各大商店均有出售
上海吉時洋行經理

救病惟我中山救濟丹
……百病可治
福里三六號大鵬製藥公司啓
乙4883

五洲大藥房
總店四馬路　分店鐵大橋
大廉價祇有四天
駒光如駛　轉瞬滿期
補血生精自來血　健腦强筋樹皮丸　化痰止咳呼吸香膠　安胎種子女界寶　通經活血月月紅　清血解毒海波藥　化食消痰良丹　清暑爽身粉　衛生藥品　家用良藥　香皂藥皂　化妝香品　亞林臭水　新鮮菓子露　殺蚊盤香　醫療器械
欲購從速　幸勿錯過

靈效出衆
急救時疫水
大軍營　大機關　大團體　大善會　大農場　大工廠　大商場　大家庭
請向本藥房購備靈效出衆急救時疫水以弭痧疫而保平安定價比衆低廉批發特別克己
上海四馬路中太和大藥房總發行　丙特649

國內要聞　三

奉方代表自閻朝璽返京後、近日之逗留此間者、只有趙延丹一人、茲在某要人處得到消息、謂邢士廉確於前日抵并、閻現既已養病他適、故亦無從接洽、據一般觀察、謂閻之往晉祠養病、意即在拒邢之糾纏也、

## ◉山西省黨部之改組運動

此間省黨部改組之呼聲、日來屢有所聞、惟委員等之人選、究將若何產生、在未得有中央黨部之指令以前、實亦無從進行、日昨南京政府特派何澄等二人、專爲辦理此事來并、並隨帶中央執行委員會暨清黨委員會之函件各一通、委定山西黨務改組委員十三人、及山西省清黨委員七人、促令即日着手進行、茲將該二函、披露如下、㈠致黨務改組委員函、逕啓者、中央常務及各部長第九十二次聯席會議議決、派張溥泉・苗培成・王振鈞・何澄・溫壽泉・趙戴文・南桂馨・孔繁蔚・韓克溫・梁永泰・李江、爲山西黨務改組委員、又於第九十三次會議議決、加派郭樹棠楊笑天爲改組委員各在案、相應函達、即希迅速進行改組事宜爲荷、㈡致山西省清黨委員函、逕啓者、茲經本會第十次會議議決、委任苗培成・李江・郭樹棠・楊笑天・王振鈞・梁永泰・南桂馨、爲山西省清黨委員、除另頒委任狀鈐記式樣各項表冊外、即希組織山西省清黨委員會、迅速辦理爲荷、各該委員接委後、當於昨日下午四時、開一籌備會議、通知各部、迅速辦理交代、並定今日上午九時、即在省黨部舉行就職典禮、聞其改組計畫、爲謀黨權集中起見、擬將原有之組織宣傳農工商人青年婦女秘書財務等八部、只留組織宣傳秘書三部、餘均暫改爲委員會、縣黨部一律先行解散、留待正式省黨部成立後、再行從新組織、同時太原之市黨部、亦將予以澈底之改組、按上述十三委員之履歷、張溥泉係直隸籍、爲追隨中山最久之黨員、何澄係山西靈石籍、昔年留學日本、現爲蔣介石之高等顧問、南桂馨爲閻新任之山西民政廳長、趙戴文爲閻之總參議、孔繁蔚爲閻之左參議、溫壽泉爲閻之駐甯代表、苗培成韓克溫李江郭樹棠楊笑天、均爲現省黨部之執行委員、梁永泰王振鈞、則爲奔走最力之黨員、

至省黨部之財政狀況、據聞省黨部、於去年經南政府認可後、允即按月津貼四百元、以作宣傳之用、彼時規模較小、故經費尚敷分配、自今正遷移四川會館後、組織既日漸擴充、開支亦頓形增加、嗣經武漢離間、又復遭受共黨從中之梗阻、故在三四月間、債台高築、幾有無法維持之勢、幸閻氏於日前撥助三千、始得維持現狀、聞閻政府現時所按月津貼者、合計辦公宣傳等、約共八百元左右、在現黨部方面多數之意見、有擬將呈請閻氏、即以省議會每年之經常費、撥歸黨部之說、未知將來實行否、

## ◉雲南最近之黨務觀

雲南通訊、雲南自二六政變後、軍政各權、轉移於龍雲胡若愚之手、然一山不能容二虎、致市面上常有龍胡破裂之謠、適逼南匪風大起、胡氏返防剿匪、龍並派其部下前往協助、謠傳因之稍息、然自胡出省後、龍氏主政、信任李培炎李培天及唐氏餘孽胡瑛馬鈴楊德源王九齡等、夜郎自大、各方多不滿意、其時滇中國民黨黨務、由王復生等主持、王乃共產份子、於去年得鄧演達孫炳文林祖涵之力、派充滇省黨務籌備員、其在滇行爲、公然擁護武漢、宣稱三民主義爲不澈底、社會方面、對之頗不滿意、四月中旬、知廣州政治分會、已另派籌備員七人、籌辦雲南黨務、並下逮捕王復生等之命令、龍欲利用時機、把持黨務、一面藉口於防止共黨活動、派胡瑛等就省議會中、設立雲南臨時省黨部籌備處、一面於五月十一日、將王復生等逮捕拘押、迨廣州所派之籌備員到滇、屢與交涉、毫無結果、該籌備處、竟自改爲雲南臨時黨部、發號施令、大忙特忙、其實如何組織、如何宣傳、皆莫明其妙、如令市政公所籌備市黨部・各縣縣議會改爲縣黨部・以及警察挨戶勒令入黨之荒謬舉動、層見迭出、彼等對外來之籌備員、僅虛與委蛇、不着實際、而對龍則恭順異常、致有御用黨之稱、外來諸籌備員、見交涉之不易得到結果、遂決定不顧障碍、自設籌備處、積極工作、努力奮鬬、迨諸事俱已就緒、擬即宣告成立、適胡若愚張汝驥李選廷王潔修等、均不滿意於龍雲之專斷、且因出兵北伐及其他問題、意見衝突、遂聯合倒龍、於六月十四日上午三時發難、激戰三小時、龍部大半繳械、龍氏現已將軍權政權、完全交出、聞不日即將出外游歷、其依附龍氏之御用黨、則已作鳥獸散矣、外來諸籌備員、遂於十五日、將中國國民黨雲南省黨部籌備處正式成立、呈報中央、啓用印信及通告各機關各法團各學校知照、並已派定昆明市黨部籌備員、努力工作、惟當倒龍之會、被拘之王復生等、乘機逸出、活動頗力、加以京滬漢廣州等處不能立足之共黨分子、皆先後歸來、與王勾結、其受彼等把持並自稱已得武漢批准之臨時省黨部、又乘機復活、致與廣州政治分會正式派來之省黨部籌備員成立之省黨部籌備處、又成對峙之局、胡張等對黨之認識尚淺、其左右又有已受共黨之蒙蔽者、故對王等之活動、尚未加以取締、將來共黨利用滇省逐龍、及當局不明黨義之點、從事活動、前途甚爲可慮、至一般民衆、對於省黨部籌備處方面、頗爲信仰、入黨亦甚踴躍、即已入王黨者、亦紛紛加入、雨滇中黨務前途、亦未嘗不可樂觀也、

## ◉閻錫山赴晉祠養病

▲說者謂藉避奉代表之糾纏

太原二十七日通信、閻錫山近以勞心過度、舊疾復發、情形已略誌前信、在閻氏前日之意、本擬移居西門外之督軍場、暫事休息、詢以該處距城太近、各方代表之蒞并商談者、仍多未便拒絕、殊於養病有碍、乃改變計畫、擬赴晉祠靜養、二十八日、乘汽車數輛、前往晉祠靜養矣、按晉祠在太原之西南、相距約五十里、山清水秀、爲山西名勝之一、每年春夏兩季之前往游覽者、絡繹不絕、故居彼養病、亦極適宜、查閻於民國十二年夏間患病時、亦曾在該處休養也、

地方通信

### 蘇州

▲蘇地米價無法抑平　蘇州各團體、於殷瀛洲米行被查後、有抑平米價委員會之組織、進行甚力、惟尚未議有具體辦法、昨日該會開會、議決推定代表、調查全蘇米行、並由到會者往謁公安局長陳復・縣長王納齊、陳王允即召集各界代表討論一具體辦法、王縣長又主張惟有開辦平糶、可平米價、但據可靠調查、本地米價、現較各地皆低、因之有米出糶之鄉農、不願運米來蘇糶、最近一旬中、米之來源已絕、而各米行米店現有存米、約共七萬餘石、以全市每日銷售二千石計、可以維持至夏曆七月半、設再無來源、米價將有漲無跌、又抑平米價會、將打倒米奸商之口號標語、遍貼通衢、而昨日米價、又每石漲起一角、

▲總商會常會議案　總商會昨日下午開常會、到會董二十餘人、由會長龐天笙主席、議案㈠吳縣印花稅支處、通告商界、於七月一日起、賬簿摺扣、須改貼有國民政府字樣之印花、議決、由會通告各業商店、遵即實貼、於檢查印花時、應由會派員會查、㈡主席報告、定本星期六、召集各業代表、開抵制日貨大會、㈢二五庫券、關於縣署勸募者、前已商由錢業、先行墊解五萬元、今因銀行業應認之數、已由各該總行包去、錢業現認二萬五千元、尚有二萬五千元、應由各業擬認、關於稅所勸募之四萬元、已由認稅商人認一萬元、餘數設法籌認、議決而散、

▲反日運動暫緩舉行　蘇州總工會發起之反日出兵大示威運動、昨開籌備會議、到各團體代表多人、開會後、以省黨部特派員蔣子英、有公函致總工會、命即停止工作、對於反日運動、是否舉行、請來討論、衆以事關愛國運動、本來民衆均可發起、惟遵重黨權起見、應服從蔣特派員命令、第以特派員公務忙碌、苟遷延時日、則由各團體自行召集、現可函知蔣特派員、請於一星期內發起舉行、一面暫緩舉行、

▲華洋布業抵制日貨　蘇州華洋布業、現爲實行對日經濟絕交起見、經第七次會議決定、組織對日經濟絕交調查股、推定沈東譁朱容江沙濟泉朱祥如張玉書許嘯九凌翼材戴鶴笙高嘉祥龔錦卿李葆麟等十一人、爲調查員、即日分向各店調查、有無私運日貨、對於各店存貨、以儘數銷盡爲度、以後不得再進云、

### 松江

▲縣黨部特委就職記　縣黨部特別委員陳覺先張小通陸伯周莫良夫、於六日下午行就職禮、到砲兵團團長郭儀・及該團代理指導員張濾・縣長曾錫・警所長劉廷瑞・商會長周鶴雲等、二時振鈴開會、主席莫良夫入席、行禮讀囑肅默畢、由主席報告、次陳覺先張小通陸伯周莫良夫行宣誓禮、詞謂覺先等奉省黨部委任來松工作、謹當遵總理遺囑及三民主義、服從中央及省之指導、以從事於黨務之整理與發展、望我同志共同監督協助、如有違反黨義黨紀、願受黨的紀律制裁、謹誓、次來賓顧稼軒劉廷瑞周鶴雲等演說、次主席致謝詞、禮畢攝影、次開第一次會議紀錄、摘要列左、(一)聘顧稼軒爲秘書長、(二)陸伯周提議、市鄉政委員會問題、議決查照稼軒卷內縣署來函、由本會函復縣署、請留市鄉政委員暫維現狀、一面函市鄉政聯合會、請籌貲整頓市政、(三)本會辦事細則、請莫良夫起草、各部細則、由各部起草、交特別委員會通過、

▲兵災善後會討論放賑　松江丁卯兵災善後會、因施放賑米問題、於六日下午在第五旅茶所開會、施賑地點、爲本城・葉榭・張澤・張莊・石湖蕩等處、施米數額二百石、除四江口撥去五十石外、尚餘一百五十石、儘數散給於上列各地、

▲縣署會議帶征警費問題　松江縣警察費、自省款停止後、向由公款公產管理處撥付、上年雖經縣會議決帶征、但帶征之款、爲前知事挪用、縣警察費則仍由警務所向款產處提撥、此次曹縣長呈復財廳文內、對於警費錄案移付縣會議案、仍請帶征、當奉該廳第五一一號指令、以該錄送議案、雖經議決通過、並未經呈請核示、現在重提前案、究竟是否勢非必需、仰再召集公正士紳、妥議復奪等因、故縣公署特於七月六日下午二時、在署召集各市鄉行政委員開會集議、結果如何、尚未知也、

▲永泰恒香烟公司失竊　城內佛字橋東永泰恒香烟公司、於五日夜二點鐘時、被賊從後河洋樓上、撬去門閂進內、竊去現洋二百八十八元、鈔洋一百角、深灰小花紡綢長衫一件、漂白夏布長衫一件、銅元二十千文、現由失主報請警察分駐所追緝矣、

▲督征員被控案二次庭訊　松江東橋督征員李兆麒被控侵占公款一案、縣署於七月四日爲第二次之庭訊、是日被告稱病不到、祗有原告人徐錫欣等到庭陳述、謂征收實征數每年共有一萬二千元、上次被告所供只有七千五百元、是彼已自認每年侵占四千五百元、彼任職已三十餘年、從帶征收費起亦已十餘年、即以十餘年計算、爲數亦鉅、應請庭長拘案究懲辦云云、承審員諭候再傳訊、依法辦理、

請飲註冊
屈臣氏
國貨汽水

總發行所寧波路十一號
特2380

### 吳江

▲請願派員清黨　本縣縣黨部、自奉令清黨後、常務執行各委員、大多散匿、以致黨部無人負責、前日第一區黨部、特召集各區代表、討論維持縣黨部辦法、當即議決派秦心國王紹勃李百書三同志、赴甯請願省黨部、迅委特派員、澈底清黨、昨(六日)秦君等已乘輪赴省矣、

▲財政管理處臨時改組　本縣縣市鄉財政管理處處長倪鴻季陶其然周岐吳堯棟、以該處從前組織、係照該會議決案辦理、目前議會早經取消、而原有之縣市鄉財政機關、若照舊分別繼續辦理、不加修改、恐僅以少數人主持、責任似嫌重大、現將縣市鄉兩財政機關、合併改組一處、添聘錢崇威薛鳳昌陳銳丁遂甲施宗湖趙丹元連同倪鴻季等十人、合組董事會、取消處長名義、由董事會另推處長二人、遇重大事件、召集開會解決、改稱吳江縣市鄉地方財政管理處、其辦事規則、擬仍參照從前舊制辦理、候省政府頒行定制後、再行改組、

### 崑山

▲站員毆打車夫庭審記　崑山車站職員、因毆打黃包車夫孫四、被公司具呈縣政府、請求將肇事職員、依法辦理、昨日(五日)下午三時、縣政府傳集兩造、開庭審問、先詢車站二職員、據云、車夫數十人圍住痛毆、有傷單爲證、繼詢車夫云、因當時該職員將小販毆打、該小販大呼救命、所以上前解勸、不料該職員不問情由、即召集同事多人、將我拳足交加、致身受重傷、至今尚未稍退、該站職員曾受相當教育、不應將我無罪車夫毆打、請縣、問官即令檢驗吏調驗、驗得車夫頭下受有拳傷、胸背部亦受拳足傷多處、驗畢、諭兩造暫退、俟調查後再核、當時該車夫之妻沈氏、不遵庭諭、不允退出、受傷之車夫、則臥於庭上、由巡官徐祥渠、多方勸解、該氏謂吾夫被打、至今已十有二天、何故迄未調查、徒令被打者含冤莫白、一家數口、嗷嗷待哺、當即扭住車站職員、謂夫已被打至此、務要同受苦害、後經公安局長沈靖、上前訓斥一番、並謂車夫不應干涉車站職務、此次爾夫被打、咎由自取、並謂國家自有法律處置、勸令退出、復由該車夫之鄰居某甲勸解、始將乃夫舁回、

### 常州

▲省黨部葛委員蒞常　江蘇省黨部特別委員兼宣傳部長葛建時、爲無錫特派員發生問題、特往調查、便道至武邑調查各機關、五日上午、先至縣黨部查察一切、繼由宣傳部長張眞如同至總工會農民協會婦女協會學聯會第五中學等處調查、並搜集各種宣傳品、以便審查、下午在縣黨部開談話會、出席者三十餘人、先行禮、繼朱特派員報告開會宗旨、略謂特別委員會成立未久、故工作尚在幼稚時代、今代表武進各同志、用最懇摯的態度、請葛同志予以詳細切實的指導、使同志們得以努力做去、繼由葛部長演說、辭長不備錄、

### 無錫

▲農民協會籌備員就職　本邑縣農民協會、迄未正式成立、近經省農民協會委任鄒景衡孫中均鮑映奎石淵如楊仁溥諸君、爲無錫農民協會籌備委員、鄒君等奉委後、已於昨日開會、宣誓就職、

▲縣黨部特委會議紀事　縣黨部特別委員會居克強楊心農周光中楊玉英孫寶銳等、先後就職、昨日下午一時、開第一次委員會、公推居克強爲主席、龐建中紀錄、先行禮畢、推定周光中爲組織部長、居克強爲宣傳部長、楊心農爲農民部長、楊玉英爲婦女部兼青年部長、孫寶銳爲工商部長兼常務委員、定今日下午五時接收縣黨部一切款產什物、辦公時間、自上午九時起至下午五時止、組織各鄉黨務調查委員會、由特別委員分頭親赴十六市鄉切實調查、並聘請龐建中爲秘書長、顧黃梓爲秘書、何卓如爲文書幹事、聘請胡明銘爲財務幹事、季雲薇爲庶務幹事、議畢散會、

▲繭業公所會議開秤　本邑繭業公所改組委員會主任華少純楊翰士江導山等、因四鄉夏蠶、此已上簇、特於昨日下午二時、召集各繭商開會、除各會員外、到繭商江涵秋杜雲谷等三三十人、用平議式開議、結果決定見貨開秤、繭價定高市三十元、次貨不收、惟昨日未有一家繭行報開、甚爲悲觀、聞其原因有二、一爲受對日經濟絕交之影響、絲價大跌、故繭商無意收貨、一爲某種關係、個中人均知、觀此本屆之夏繭市、不若往年之熱鬧可知矣、

▲金鈎橋血案移縣訊究　南門公安第三署新補偵緝方惠章、前晚在金鈎橋下槓昌絲廠北號丁房、向女工趙阿大趙阿二調戲、激動衆怒、致被人毆痛絕於地、經該署拘獲行兇之人等情、已誌昨報、茲悉昨由該署長備文、解送公安局轉解縣公署、由張承審員審問、先傳證人陳二上堂供明被毆情形、次據趙女之母趙張氏供稱、湖南人、丈夫趙錦亭、向業成衣、生有子女五人、次傳趙阿大訊問、阿大供稱、是晚我母抱四歲之妹、立在門首、其時門外有狗二條、互相吠叫、我母因妹均將睡眠、恐因吠聲不能入夢、當囑我將兩狗驅逐、詎方惠立在一旁對我云、一雙兩頭狗、正在有趣的時候、爾竟忍心驅散嗎、並言你心動否、我們去如何如何好嗎、我忍不住即告知母親、與方理論、被方蠻頰一下、並踢我一足、適在小腹、頓覺酸痛異常、當即大呼救命、方亦遂去、不知如何在金鈎橋下被圍毆者數十人攢毆、追我家知曉、方已倒地等語、次訊高阿培朱阿牛兩福泉祥拘根丁根生・及槓昌絲廠警錢寶驥・地保潘榮生等、訊畢、諭令陳二錢寶驥等回、趙張氏母女及高阿培等、交保、顧阿木具限三日、將子阿毛交案、方福泉等三人、暫押候核、至方之傷勢甚重、恐有性命之憂、現在朱氏兄弟、在院醫治、

▲縣款產保管委員會成立　無錫縣政府爲清理全縣縣有款產起見、特組織縣款產保管委員會、聘定蔣仲懷孫如山楊翰西榮德生陳湛如唐綸之辛存恍等七人爲委員、擬定簡章、呈報省政務委員會核准、昨日爲就職之期、出席委員爲蔣仲懷孫如山楊翰西華繹之陳湛如辛存恍等六人、縣長秦效魯(由總務科長秦亮工代)建設科長孫子遂・財政科長秦澗澤均列席、公推蔣仲懷主席、㈠主席報告本會組織原因、與本人就職之經過、㈠建設財政兩科長先後報告縣款產之現在狀況、及以後對於本會之意見、㈡推定蔣仲懷爲主席委員、另由縣政府加函聘任、㈢暫以縣政府舊三科爲會所、㈣定每月十六日爲常會會期、㈤推定陳湛如起草辦事細則、㈥即日起由蔣主席接收各項款產、於第一次常會時報告、議畢散會、該會所定清理及保管款產類別、爲㈠保管教育款產㈡保管游民習藝所經費㈢保管水利經費㈣保管積穀經費㈤保管舊款產處款項㈥保管沒收昭忠祠李公祠及其他一切款產㈦清理各慈善事業款產㈧清理其他屬於全縣範圍內之一切款產、

### 鎮江

▲修改治安會組織大綱　鎮江治安維持會組織大綱、已誌昨報、今日午後、在商會討論會章、修改各條如下、㈠治安維持會加臨時兩字、㈡會員中加駐鎮軍隊、各政治部及婦女協會、㈢每月一日開常會一次、㈣經費每月二百元、由商會籌集、㈤縣署提議將以前設立之軍事辦公處歸併、以資減省經費、

▲經濟絕交會又推代表　抵制日貨、鎮江商界協進會、開會議決、公推商會代表周子庚馬步洲蔡云孫三人、商團代表陶譽吾盧煥卿黃伯符三人、每日出席民衆經濟絕交委員會、協同進行、抵制事務、又交涉局函知絕交會、海關對於進口輪船、無權查緝奸商買進日貨、請絕交會另行派員辦理、

▲懸賞通緝洋酒稅萬主任　江蘇全省烟酒稅務局、因鎮江洋酒稅徵收主任萬紫、違章售花、攜款潛逃、現特改委沈君來鎮接辦、惟以種種手續、難以着手、不得不將前主任萬紫、通緝歸案、以清手續、故今已懸賞通緝該主任萬紫、如有人將其拿獲者、賞洋五百元、

### 揚州

▲挽留商會會長　江都商會會長王敬庭、近兩月來辦理軍事給養、撥貲甚巨、前者既無法取償、後者亦難乎爲繼、爰於今日(五日)上午、召集各業董、宣布前情、聲明即日解除職務、當經各業董一致挽留、維持商務、

▲金銀業工會成立　江都金銀業工會、業經籌備就緒、訂六日下午假達士巷銀樓公會內開成立大會、已請各機關團體代表蒞場指導、

▲郵局要求平等待遇　蘇省郵務管理局之訂章、一等局有特別之津貼、二三等局則無之、是以大江南北各二三等局、與揚州郵局共表同情、要求管理局一律平等待遇、函電紛馳、管理局置而不答、各該局認呼籲無效、非以罷工爲後盾不可、故在揚迭開會議、並請縣黨部縣政府一軍政治部二師訓練部暨指揮部等五機關援助、祇至今日(四日)、仍未得有好音、聞日內即舉行同盟罷工、

▲揚城市政之刷新　江都公安局、前以揚城街市、本不甚廣闊、衆之各商店櫃檯招牌欄杆、侵佔街地、攤遷雜列、將及街心、特擬具整飭路政便利交通辦法、通知各商家、一律於七月四日以前移讓、昨日(三日)該局猶恐各商豫存觀望、通知各警區集隊奏樂游行、沿街曉諭、

### 江陰

▲縮誌籌備慶祝大會　江陰縣黨部聯合各團體開會籌備慶祝北伐勝利大會、已誌前報、四日午後會議結果、規定辦法數項、(一)設籌備處於縣黨部、(二)慶祝日期、定十五十六兩日舉行、第一日下午行慶祝典禮、晚間提燈會、第二天下午開游藝會、晚間提燈會、工商業均須休業半日、共同慶祝、(三)規定經費五百元、向縣署提撥、准備金二百元、由各團體分任、(四)推定籌備委員七人聘請辦事員若干人組織之、

▲飭縣嚴緝假名招兵　國民革命軍總司令部、據丁墅黃竹泉呈報、有利城江天麟(江劍吟)自稱三十三軍獨立營長、勾結朋黨程文元胡景瑗命振華等、佩帶槍彈、出沒武澄交界沿江一帶、藉名招兵、騷擾民間等情、總部據呈後、查江天麟等均係假名招兵、殊爲可惡、特令王縣長飭屬嚴緝、以遏亂萌、

▲抵制日貨積極進行　江陰各機關各學校及各民衆團體、以日本帝國主義、橫暴殘酷、日甚一日、始則藉保僑而出兵山東、阻我北伐成功、繼又有南陽丸肇禍之事、殘殺同胞、激動全民衆之公憤、謀積極之抵抗、當由各法團代表組織反對日本出兵山東委員會、從事進行、茲悉該會總務股主任高鼎勳、調查股主任陳旦華、着手辦理、并聘定調查員二十餘人至各處各碼頭各商船調查、凡有私買日貨者、一經查出、全體沒收、對於各商家、則已發出調查單、令各商家自行填入、再行調查、一面將什物刻上圖章、以後不得再進日貨、一面廣爲宣傳、使民衆漸輸其知識、俾令勿買日貨、

▲縣黨部宣傳部情形　縣黨部宣傳部、以宣傳工作之努力與否、關於本黨之發展甚鉅、故對於宣傳工作、甚爲認眞、分文字圖畫游藝演講標語等科、由部長高鼎新聘定徐國良沙宗灝陳詒琛張旭徐鏡珊等五人爲幹事、辦理一切事宜、從事宣傳工作、近又擴大範圍作大規模而長期的宣傳、特於前日(七月一日)又招考姚蓉興陳達三趙鴻漸王定宇沈企賢沙榮誠等六人爲宣傳員、現正籌備一切、赴各鄉宣傳、

### 吳興

▲慶祝國府紀念大會　南京國民政府中央黨部蔣總司令各省政府省黨部各級黨部各報館暨全國同胞均鑒　我國民政府成立以來、竟我總理未竟之志、剷除軍閥、實行三民主義、國勢大振、民衆蒙庥、茲際二週紀念、吾湖市民舉行慶祝大會、到三萬餘人、全體表示擁護、即晚提燈遊行、一時火樹銀花、城開不夜、闔邑民衆、莫不歡欣鼓舞、爲我國民政府慶、爲我國民革命成功慶、謹電奉聞、吳興縣慶祝國民政府成立二週紀念大會叩江、

### 泰興

▲泰興國民黨流血之眞相　泰興公安局長陸文戚、吸食鴉片、營官納賄、魚肉人民、侮辱縣黨部、於六月二十八日、經省特派員李亞飛提出彈劾、已由該縣翁縣長將陸撤差看管、乃陸抗不交代、暗中勾結暴徒朱老虎巡官陳龍鐵等、於三十晚率領地痞流氓巡士百餘人、至縣黨部各處擁毆、李特派員及黨員生寶儉等二十餘人、流血甚多、幾至殞命、擁毆後一律拘捕、並將縣黨部內印信文件財物搶劫一空、至半夜滿貼共產黨標語、蓋上搶去圖記、意欲誣害李等爲共產黨、並將郵電把持、只准自己通電各處、加李等以共產罪名、掩飾自己之罪惡、監視翁縣長使行動不得自由、各鄉農民聞訊後、因李特派員亞飛兼爲籌備農民協會委員之故、上城請願釋放、陸某等閉城嚴拒、竟開槍殺農民十餘命之多、農民當即逃避四散、陸某等反四處通電、誣爲共匪、希圖陷害李亞飛等爲共產黨、想李君係正式省派黨部特派員、該省政當局定有相當辦法也、

### 嘉定

▲縣署各科長已委出　本邑吳縣長、於七月一日接事、現各科科長、均已委任、第一科總務、陳文鈞石和、第二科財政、錢保泰俗雲、第三科教育、張世雄測喬、第四科實業、[illegible]、均已就職、本月五日下午、開第一次職員會、規定辦公時間、俟後每逢星期一舉行紀念週後、接開職員會、

▲黨部定期召開市民大會　本邑縣黨部特別委員會、昨通告各界、一體參加市民大會、其文云、逕啓者、我國民革命軍、出師珠江、不及一載、殺敵已越長江、而達黃河流域、近且將克復濟南、直搗幽燕、凡我民衆、無不歡騰、爰定本月十日上午七時、在公共體育場、舉行嘉定市民慶祝北伐勝利大會、務希各界準時蒞臨參加、共申歡祝、是所至盼、

▲教育局長不日就職　本邑教育局長現奉江蘇教育廳委任潘昌遂爲局長、潘已發出通告、不日就職、

### 安慶

▲國民政府成立紀念　七月一日爲國民政府在廣州成立二週年紀念、省黨部與政務委員會、均先期籌備、商民協會、并通知全城各商號、是日一律懸旗誌慶、屆期街市上青天白日旗、臨風招展、頗極一時之盛、上午九時、省黨部舉行紀念會、各機關團體、均派代表前往參加、不下數百人、開會時由委員陳紫楓主席、按照秩序舉行如儀、午後二時、政務委員會開會、省黨部各委員、亦前往參加、開會時因主席蔣作賓病尚未痊、由委員張秋白代理主席、報告開會宗旨、嗣來賓演說、說畢攝影散會、

▲代辦北伐軍米八萬石　中央因[illegible]米之需、特電令[illegible]

上海日夜銀行
辦事時間上午九點至下午七點
定期存款表
銀洋一律

| | |
|---|---|
| 三個月 | 週息七釐 |
| 六個月 | 八釐 |
| 一足年 | 九釐 |
| 二足年 | 一分 |
| 三足年 | 分一 |
| 四足年 | 分二 |
| 五年半 | 照本加對給息(即對本對利) |

愛多亞路大世界隔壁
電話總室六百零六六百零七

廿週紀念　廉大廉行大減價
本行發行國產名席行銷各省遐邇咸知頗蒙各界贊許有口皆碑適逢紀念減價一月以酬惠顧賜顧者之盛意如荷賜臨不勝榮幸之至
上海北石路香粉弄對面[illegible]

趙雙修　人物合作　特
吳浣塵　山水扇面　潤
[illegible]

四馬路
中西大藥房
及小東門外大街　虹口北四川路　南北支號
同時舉行
夏季大廉價
二十一天
凡承惠臨購貨除照例折價廉售外另再加贈夏令要藥
(功德水)(時疫水)
[illegible]

軍米八萬石、運往前方、以充北伐軍需、并明定由合肥無爲巢縣廬江和縣蕪湖宣城南陵等八縣、分攤辦、每縣一萬石、所需欵項、暫由各該縣地方收入項下墊支、究在何項稅收內撥還、尙未有規定也、

## 蘭谿

▲壓迫女工之反抗　蘭谿西門泰綸洋襪廠女工朱奶奶、由該廠主聘爲工程司、教授藝徒、並無過失、日前該廠主無故將朱革除、該女工心不甘服、呈訴總工會、當由總工會派鄉世芳往各廠探詢該女工行爲、並召各廠女工到會查詢、全體女工、多認朱良好無疵、總工會卽請該廠主到會、代爲排解、並請各廠主及各女工代表到會、詎該廠主、非但不受排解、反罵總工會共產黨等語、因此激動公憤、本月二日、女子紡織工會致函請各團體各廠主、假西門開全體大會、由該會委員長主席、報告開會宗旨後、由總工會徐務員提出討論、(一)該廠無故革除朱奶奶教務、須着該廠賠償半年薪資、(二)本日開會各廠女工受半天停工損失、須着該廠負責賠償、(三)發照總工會、着該廠主到會道歉、並登報道歉、(四)派代表二人、向該廠接洽、限六小時答復、如再置若罔聞、決用相當辦法對付、

## 蕭山

▲蛟水爲災沖毁田廬　本月一日午後六句鐘、天忽大雨傾盆、雷電交作、約三小時始息、蕭山南門外金雞山西園等處、出蛟水四處、平地水高五尺、當時沖毁早禾無數、民間包屋茶坍、牲畜漂流甚夥、又紹蕭交界之直塢橋、本一山鄉、聞是日亦出蛟水三處、平地水高數尺、沖坍房屋牲畜亦多、又沙地棉花現正發枝、忽被風雨打斷、損失亦屬不少、

▲減輕佃租布告實行　蕭山縣政府、爲調濟勞資兩方起見、特出布告、減輕佃租、自本年七月十五日起實行、假如每畝租額定爲二百斤、減去百分之二十五、爲百五十斤以上、如原已折至百五十斤、或不及百五十斤者、可毋庸減除、欠繳陳租、仍循舊例辦理、「毋得玩抗」、

▲桃源鄉彭家橋之大火災　蕭山南鄉桃源鄉彭家橋地方、於上月間、有姚姓老媼、以洋油燈倒翻蚊帳失愼、延燒四十二家、當時因西南風大作、火勢蔓延、不易撲滅、全村僅留二家、一般災民焦頭爛額、流離失所、慘不忍睹、已經縣長據報、派員前往勘災、確係重大、遂自捐洋百元、並立振災處、分給各紳民勸募、

## 紹興

▲秋女俠二十週之紀念大會　舊曆六月六日爲秋女烈二十週紀念大會、是日在古貢院紀念地設禮台、鯉魚橋及監獄署前各紮彩牌一座、軒亭口搭一風雨亭、是晚各團體均各踴躍加入、與會人數有五千餘人之多、爲空前未有之壯舉、是日口號、(一)秋女烈是女界的先覺(二)秋女烈是女革命的導師(三)秋女烈是爲國犧牲的實行家(四)秋女烈是女革命的先鋒(五)秋女烈是爲女界謀幸福的先導(六)婦女解放是秋女烈碧血的結晶(七)秋女烈是女革命的勇敢者(八)秋女烈是愛護女界的慈母(九)查辦惡害秋女烈的陰謀家(十)打倒婦女解放的障礙者(十一)秋女烈不死(十二)秋女烈英魂萬歲、開會畢、舉行提燈大會、出會場由西小路過北海橋、上大路從大街至軒亭口散會、

## 甯波

▲慶祝北伐勝利大會之第二日　本埠慶祝北伐勝利大會、由各團體發起以來、不遺餘力、頗受觀衆所贊許、昨日(鼓樓台)舉行、市民參加者不下四千餘人、首藥業家主席、(一)宣開會詞、(二)除器口謝家謝來賓、周然中等相繼演說、(三)游藝十一分部表演「好交迷」、(四)阮增輝及啓新校「國技」、(五)高立四校「雙簧」、(六)甘溪女校「夕陽斜」、(七)十一分部表演「實業部」、(八)散會、(提燈會)昨日下午五時、天氣晴朗、全市市民、均齊集鼓樓、當由總指揮指揮、府後山爲集總地、各團體及各商號絡繹參加者、頗稱踴躍、其燦爛彩光、及至七時半、正在排隊出發時、天忽下雨、一般到會者、皆鼓勇精神、冒雨遊行、奈因所備之燈、皆係紙質、故至鼓樓前、不得不紛紛散會、

## 來件

◉南京特別市市政府徵求市徽市歌

市徽市歌、是什麼、在我們這開化最早的中國、恰適還有極少數人知道呢、我國除了廣州市有市徽、但也沒有市歌、別的地方、連沒聽得過的也有、市徽市歌是什麼、這是不難解釋的、市徽是一種指定的圖案、市歌是一種指定的歌譜、將全市的精華、縮成小小的圖案、全市的吶喊、結成殷鬱的曲調、使我們看見了、聽得了、能念念不忘我市、而生起一種敬愛之心、同時可以激勵我們的改良與振興的觀念、而處處謹愼奮勉、造成眞正的好市民、造成眞正的好國民、這是一個藝術家發展他所久久蘊藏着的藝術的好機會、也便是這一個時代的藝術界、所應盡的責任、市徽市歌、是永久的、不是暫時的、當寄託着時代的精神與一切、負着這個重大使命的藝術界、是不能躲避的吓、

凡應徵的手續於後、我們的酬金、不過是補助得獎者顏料紙張及應用儀器等費、所以不像商店登廣告的酬金多、藝術是沒有代價的、酬金的多寡、藝術家當然不介意、況且這又是他們分內應盡的義務、應徵手續如左、

市徽　應徵者須用圖畫紙繪彩色各一張、以欵致切合本市府(南京特別市市政府亦爲國民政府所在地)能引起觀衆美感者爲合格、并須附說明書及尺寸比率、最優者本市政府除登報揭外、復酬以現金、計分一等獎一名二百元、二等獎一名五十元、三等獎一名三十元、名譽獎十名、贈本市府周刊一年、

市歌　應徵者須自製樂譜、以文辭明瞭意義切合本市府及能引起聽衆美感而有革命精神者爲合格、最優者本市府除登報揭外、復酬以現金、計分一等獎一名一百元、二等獎一名五十元、三等獎一名三十元、名譽獎十名、贈本市府周刊一年、應徵者請於九月底前掛號寄至本市府秘書處、過期無效、


最先發行　老牌靈藥

# 痔瘡

立刻止痛　一服斷根

特由體氣虛弱濕熱下注、起本所痔科專家朱葆芹醫士、手術穩妥萬倍、凡男婦老幼患痔、(價目)每服五盒四元、雙料加倍(外埠函購寄費加一郵票通用)(服法另詳仿單)

上海美界南京路分銷處　武定橋大油坊巷陳培卿醫寓

化痔神丸　痔瘡斷根散

同仁醫藥所總發行　電話北三四七八號

眞正老牌

林文烟花露香水

芳香出衆，馳名天下，爲名姝雅士日用必需的愛物。

上海及各埠大藥房洋廣貨號均有出售



止癢祛濕藥　3864

皮膚濕癢種類甚多以痛癢更覺難受恐不祇濕熱爲害尙有微虫蝕蝕綿綿本藥能殺虫止癢祛濕收斂無論脚蛀濕癢濕瘡臭爛亞痳瘋癬疥等症均有奇效每袋四角每打四元上海三馬路望平街口維羅公司代售外埠函購郵票十足通用



啓新洋灰股份有限公司第十五屆派息廣告

本公司在天津法租界總事務所派發第十五屆股息訂於陽曆七月十二日起派發擴充股續發股股息自八月一日起派發老股增金股股息特此廣告　1921



國民革命軍上海兵工廠招工包修廠屋

本廠所轄各分廠房屋因損壞急待修理者約八百間如有願包此項工程者務于七月十二號以前向高昌廟本廠工程師室接洽　3244



航空處聘請飛機工程師

本處現擬在滬組織飛機工廠一所初步事業修理飛機第二步兼事製造凡有工程師一人或二人經驗及製造飛機之工程機件學識並明瞭飛機之要點並註明姓名籍貫履歷及詳細住址與寄本處(上海虹橋)如合於國民革命軍總司令部航空處所需之資格者、如計劃書不合格須退還者亦請註明否則恕不答復

可其內容應具下列各項　一關於初步二步工廠機件之設備　二關於訓練技師及工人之方法　三關於工廠之組織　四關於全廠各項經費之預算　五其他有關係之事項均應詳細列入擬用中英文　23743



閱此廣告

何愁痔患不愈

治痔不難治痔而欲其不發實難蓋普通痔藥祇能收效於暫時不能斷絕根株也攷痔瘡一症雖有種種名目要不外乎內外二種本廬所出的藥亦分內外二種內痔服丸外痔搽膏或內外並進皆能收自然之效全無刺激性並能止痛去血防腐生新爲近不可多得之品也每盒一元每料五瓶四元去管膏每盒一元各省分支皆有出售外埠函購寄費另加

總發行所上海寧波路盆湯弄崔氏瓣香廬啓


## 中國國民黨政綱

中國國民黨是領導國民革命以求中國之自由平等

國民黨之民族主義有兩方面之意義一卽中國民族自求解放二則中國境內各民族一律平等

國民黨之民權主義於間接民權之外復行直接民權(創制複決罷官諸權)

國民黨之民生主義其最要之原則不二外者一日(平均地權)二日(節制資本)

對外政策第一條　凡自願放棄一切特權之國家及願廢止破壞中國主權之條約者中國皆將認爲最惠國

對內政策第二條　確定縣爲自治單位自治之縣其人民有直接選舉權及罷免官吏之權有直接創制及複決法律之權

第二路總指揮部政治訓練部

# 教育消息

專電　要聞

◉中央教育委員會在杭開會

杭州　中央教育委員會今明兩日在杭州開會、(六日上午十二鐘)

◉浙教廳令復學聯會之總要求

▲認學生要求爲意見並鄭重告誡

杭州中等以上學生聯合會、提出三十三條總要求、呈請浙省政府核准施行、茲悉省政府已將是項文件、交教育廳核辦、昨日教廳指令該會云、呈件均悉、該會提出之學生總要求三十三條、經省政府教育廳務會議、根據中國國民黨黨綱黨紀、及浙江最近政綱、詳加審核、加以修正或刪除、計存另擇開列之二十三條、復經省務委員會第二十五次會議議決、本省教育政策、已由本省政府只能承認此件爲學生會之意見、不能認爲總要求、合將原呈各條、交由教育廳分別批明應刪應改之理由、令仰該會遵照、批件隨發、惟本省政府、更有爲本省全體學生鄭重告誡者、查浙江最近政綱第十條第一項、有學生以求學爲唯一義務、但高級中學以上之學生、得以課餘參加社會運動之規定、其用意以爲學生係將來擔當黨國社會重責之人、學問技能、爲改進國家社會之工具、工具不敷應用、則雖有愛國之熱心、而欲引救國建國之重責爲己任、亦將有力不從心之嘆、故凡爲學生者、宜秉此大好青年、以預備將來建設國家、發展社會之工具、爲唯一義務、苟顧名思義、既曰學生、自當以求學爲唯一義務、況近歲以來、我國內政不修、外侮日亟、迭受帝國主義者之侵略壓迫、與夫軍閥之蹂躪摧殘、遂致民不聊生、國將不國、而一般年齡較長、號稱社會中堅分子、應負救國重任之人、即不腐化惡化、亦皆被傳統的消極退攖之思想所支配、不願起而干政、大多數之民衆、尤復常保其不識不知、順帝之則原始狀態、於是救國之行爲、乃不幸而不得不落於較能接收新思想、富於進取性之青年學生之身、此正如家有大家、爲父兄者、袖手旁觀、而保家禦侮之責、反由埋頭書案、執卷伊唔之子弟、出而獨任艱鉅、天下至可痛心之事、蓋實無逾於是者、

◉浙江教廳之兩通令

▲呈報教育計畫　浙江省政府教育廳、昨日通令各縣縣長文云、查教育事業、重在預定計劃、使進行時、有所依據、應可參照過去之得失、預策將來之改進、而教育乃有日新月異之望、乃自本政府教字第二百六十三、及八百三十三號二令頒發以來、各縣呈報計劃者、寥寥無幾、殊屬玩忽、現値暑假將屆、各該縣對於下學年教育計劃、各學校如何改進、或推廣經費如何籌措、或增加等、均應及早籌劃、仰卽於本年七月十五日以前、擬具十六年度教育實施計劃、及十六年度教育經費計劃各一份、呈報候核、毋再稽延、此令、

▲查社會教育　浙教廳、昨日通令各縣縣長云、查社會教育、爲改善地方之要圖、關係極爲重大、當此訓政開始、必須積極整頓、庶幾日新月異、功效可期、爲此製就社會教育調查表一紙、隨令附發、仰於文到二星期內、按照實況、詳細塡就、呈候考核、毋得遲延此令、表分機關名稱、主持人姓名、獨立或附設、縣立公立或私立、成立年月、現狀、經費預算及來源、備考八欄、

◉江蘇全省學聯會常委會紀

江蘇全省學生聯合會、於三日開第一次常務委員會議、解決代表會提案及一切重要事件、到會者有蘇州劉嘉生、武進張文翰、吳江楊金齡、鎮江盧公珏、江甯程本海、由劉嘉生爲主席、張文翰紀錄、主席報告和全國學總會籌備處接洽經過情形及與各機關接洽經費經過情形、(甲)解決代表會重要決議案、(一)提出總要求案、由本會通知各縣學聯會遵照辦理、(二)注重國文案、通知各縣學聯會遵照辦理、(三)小學校加入學聯會事、由組織部通告各縣辦理、(四)組織學聯會籌備費、由各縣縣黨部負責辦理案、由本會呈請省黨部從速通令各縣縣黨部、遵照辦理、(五)師範生併入中學校無力求學者、應如何維持案、由本會呈請教育廳辦理、(六)未成立學聯會之各縣、應從速成立案、由組織部負責辦理、(七)規定各縣學聯會各校學生會圖章案、現規定學聯會一寸半對方、學生會一寸對方、(八)爲私見而脫離省聯會之學聯會及脫離學聯會之學生會應如何辦理案、由組織部調查後依事實之大小定辦法之重輕、(九)處置學閥案、由本會呈請省黨部、切實辦理、(十)學生參加校務會議案、由本會通令各縣學聯會、酌量情形辦理、(乙)(一)議決總務主任不在時、一切職務、統由代理秘書負責、(二)議決執行委員來甯開會時、川資由本會供給、並供膳宿三天、其餘概不負責、(一)議決股長除兼職外、不得過六人、(二)議決幹事不得過五人、得兼職、但不兼薪、(一)議決各股股長、除兼職之各股長外、得酌量情形津貼、議決各部聘請股長及幹事、須經常務委員會通過後、方爲有效、如遇經費困難時、得由常務委員會議決、轉知各部主任酌量辭退諸書聘書、由各部主任自發、(一)議決秘書及幹事服務期間、自七月一日起、薪金分兩次發給、(一)議決各部細則由各部自訂之、但不得與常務委員會細則、有所抵觸、

◉江蘇省童子軍協會籌備會紀

江蘇童子軍協會籌備會、於七月三日、開第五次籌備會於蘇州公共體育場、到章君疇・顧拯來・薛曜雲・徐明燊・張寄周・張千里・朱承洪・黃守林・王叔介・陳毅誠(張寄周代)等、章君疇主席、(甲)報告事項、(一)中央黨部指示、宜興縣敎育協會體育研究會來函、(二)張寄周報告赴江陰監察指導縣協會成立經過情形、(乙)提議事項、(一)組織部交到審查敎練員資格標準請加核議案、議決通過、(二)宜興縣敎育協會體育研究會來函請委孫移新等三人爲該縣童子軍協會籌備員案、議決通過、(三)松江縣聯合會來函請委楊葆烈等五人爲該縣童子軍協會籌備員案、議決通過、(四)議決推[illegible]爲[illegible]縣童子軍協會籌備員、(五)下次會議定七月十七日、仍在原址開第六次會議、

◉南京市教育當局之談話

南京地方教育共進會代表林子祺・潘順怡・王芝湘・謝寶君四人、於四日下午謁南京市教育局當局、蔣局長因在滬、由學校教育課長陳鶴琴接談、代表先述共進會成立經過、及五年來謀南京地方教育之改善、出南京教育刊兩卷情形、繼問教育局除根據頒布校長任免條例外、本何主義、而定人選之標準、陳課長答以人才爲標準、不拘何地、但同一人才、或較次者、總以任用當地人爲原則、問用何方法羅致南京人才、答用登記法、凡可以任用者、請校長易於羅致、而可用之人才、亦不致落伍、陳答可以從速辦理、問此外尙有何種方法、答檢定、問檢定用何種手續、答暫不用形式上之檢定、於試用時期內、考查成績、倘有任爲不合者、令其修養、再受檢定、問對於從事教育多年有成績可觀因年高不能服務者、能否於最短時期內發給養老金、答開局務會議時、提出討論、再定辦法、代表請于改善教師待遇辦法、早日規定頒布、答正在著手辦理、問改良私塾有具體辦法否、答一面促其改良、加以檢定、成績好者、給補助費、成績劣者、在指定試期內、由指導員指導改良、如無進步、即行取締、代表云最好代爲規定課程教材和訓育標準、答此意可採納、代表請接收平民學校、注重平民教育、以免貧民失學、答俟籌有具體辦法後、再行接收、問關於教育研究方面有何具體辦法、答擬先分區設立試驗小學、實地研究、以謀改進、以後還須貴會從旁指教云云、

◉汕頭組織黨化教育委員會

汕頭市政廳、日前開黨化教育討論會、列席者陳醒愚、劉應瑞、方視庚、鄧各團體學校代表葉省三、黃中天、陳宗周、陳宅浮等數十人、主席劉應瑞、記錄王雅集、行禮如儀、首由主席宣布開會理由、次由各代表發表意見、結果組織汕頭市黨化教育委員會、以市黨部青年部、市政廳教育科、市校教職員聯合會、市教育會、東江教育改進會及各校校長訓育主任等組織之、並推選陳宗周、黃中天、陳宅浮、梁乙眞、劉應瑞爲起草委員、

◉崇明呈請遴委教局長

崇明縣教育局長湯頌鈺、由縣署委任、本係臨時代理、刻縣署以教育局長管理全邑教育、責任重要、爰於前日呈報高師畢業生沈思挺陸祖安及現任局長湯頌鈺請擇尤委任、

◉丹徒新教育局長就職

丹徒教育局奉令改組加委蕭局長張孟嚴接任、於三日晨十時、在局內舉行就職典禮、來賓五十餘人、全體鞠躬宣誓報告後、由譚縣長徐檢察廳長及各機關代表、先後演說、縣知事略謂、願以後誠行政上力所能及資助教育進行、徐謂(一)希望實行黨化教育、並非須教育界、完全加入國民黨、始爲黨化教育、其目的在教師眞正明了三民主義、使學者得國民黨中之精神、(二)希望整頓學「須養成學生求學、毋忘救國、救國毋忘求學、使學生畢爲有救國實力之人才、教育協會代表李雁湖希望繼續成績優良與擬校及統一小學教科云、

本埠

◉縣教育局議定各小學暑假時期

▲七月十四日至八月十八日

上海縣教育局、於前日下午三時開行政會議、當經議定、全縣各小學校暑假時期、應自七月十四日起、卽(陰曆六月十六日)八月十八日止、(陰曆七月二十一日)爲各校放假時期、已呈報通告矣、

◉上海學生聯合會今日開執委會

上海學生聯合會、於今日下午二時、開執行委員會、討論暑期學校進行事宜、并由胡越君報告出席全國學總會、及瑞體要君報告向中央青年部陳述情形、

◉學聯會特派代表昨日返滬

上海學生聯合會前特派瑞體要君赴甯繳欵、並向中央青年部報告該會過去工作及將來計畫、聞青年部對該會組織大綱學校調查表及一切計畫、均表示滿意、並承丁部長對於以後進行、允爲竭力保障、瑞君除辦理上述工作外、並由上海學聯推爲代表、出席全國學總會、與胡越吳其鈺二君同於上月三十日赴甯、茲悉瑞胡二君因學聯工作重要、已於昨日返滬、吳君則全國學總會籌備事忙、暫留甯主持、瑞胡二君俟上海工作理有頭緒、即行赴甯開會云、

◉學聯會籌備暑期學校

上海學生聯合會開辦暑期學校、以一月爲期、昨特分函本埠各教育家、請其擔任義務教授、並派代表程義坤君接洽云、

◉黨務訓練所夜班之講員講題

上海黨務訓練所夜班講演表如下、潘宜之、本所籌備經過及訓練方針、一回、王世杰、三民主義、三回、周鯁生、不平等條約、二回、陳翠、國民黨史、二回、唐有壬、中國財政現狀、一回、錢端升、帝國主義侵略中國史、一回、皮皓白、國民黨之政策、一回、趙石龍、國民黨之政策、一回、陳彬和、帝國主義侵略中國史、一回、張紹訓、工人運動、一回、劉南陔、農人運動、一回、黃惠平、國民黨政綱的解釋、二回、陳德徵、宣言及總章、二回、周鐵虹、農工運動的意義、一回、梁紹文、今後之國民黨、一回、黃哲民、國民黨之組織、二回、呂孟、靑年運動、一回、郝懿、國際勞動運動、一回、潑之可、各國革命運動、一回、汪奠基、合作運動、一回、桂崇基、國民黨之政策、一回、梁龍、治外法權、一回、楊建平、三個國際概說、一回、陳阜民、勞工保護法、一回、張奚若、世界各國現狀、二回、彭學沛、中國之外交、二回、又已約定、楊端六、楮民誼、李石曾、吳稚暉、楊杏佛、葉楚傖、邵元冲、各講一次、題目臨時宣佈、

◉日學生會參觀團將來華

日本亞細亞學生會、歷年有海外參觀團之辦法、本年爲第八次、聞已組織就緒、共分四班、每班三人、來華者計第二第三兩班、第二班爲黃河流域華北一帶、第三班爲長江流域及華南一帶云、

◉明德女學暑期班開學

城內縣基路之明德女學主任梅頌先君、鑒於各學生程度參差不齊、教學兩方、均感困難、爰即利用暑假光陰、特開暑期補習班以資挽救、該班已於昨日開學、學生有二百五十餘人、

◉上海中山學校投考之踴躍

膠州路中山中學、於本月三四兩日在無錫東林上海本校二處招考各地投考者有三百多人、錄取者一百餘名、現應各方要求起見、擬在本月二十四號再招考一次、

◉留學生祁碩陶君靈柩回籍

靈城祁碩陶學士、去年留學美國雜司康與及哥倫比亞兩大學、今夏九月在美病故、旋由同學陸君樹屏照料諸人殮、並代料理其後各事、將靈柩由美搭輪裝於前星期運抵上海、已[illegible]於前晚、乘船轉回原籍、祁君在日品學俱優、素爲戚友所欽佩、邑仕紳、並派王君[illegible]

祁碩陶君遺像

◉夏季學院預約名人演講

四川路青年會上海夏季學院、自排佈除氏發起得教育界名流贊助後、學程增設至八十餘種、羅致碩學、雖逢日陰雨、而前往納費報名者、不稍減色、該院復於課外敦請名人作系統演講、計已約定者、除發起人蔣氏而外、有胡適之・馬寅初・楊端六・朱經農・梅光迪・朱文瑞・李錦綸・林森等、

◉精勤學社社長易人

西門外西林路凝培里精勤學社、創辦有年、係補習學校性質、注重個別教授、頗著成效、本年以時局關係、暫行宣告停辦、該社諸同志、近來迭接學生家屬來函、要求重行恢復、特於前日召集臨時會議、公推王培孫爲社長、重訂社章、力謀改進、並聞該社不日登報招生云、

體育

◉蔣總司令任遠東運動會總裁

▲上海市長黃郛籌備委員主席
▲虞洽卿黃明道經濟委員主席
▲組織常務委員努力進行會務
▲中央財長錢永銘允負責籌欵

第八屆遠東運動大會、於八月二十七日至九月三日、在我國舉行、事關國際、及民族精神之發揚、故中華全國體育協進會、日來籌備進行、不遺餘力、昨晚八時、特假香港路四號銀行俱樂部、開籌備委員・經濟委員・及董事聯席會議、列席者、有黃郛(王正廷代)・錢永銘・蔣百器・郭泰祺・馮少山・吳蘊齋・趙晉卿・黃明道・盧炜昌・陳時(蔣湘青代)・及協進會名譽會長王正廷、董事長張伯苓(凌冰代)・名譽主幹沈嗣良、幹事蔣湘青等十餘人、主席王正廷致詞、略謂第六屆大會、在日本舉行、日政府撥欵三十萬元、第七屆大會、在菲列濱舉行、菲總督撥欵二十萬元、佈置完美、招待周到、第二第五兩屆大會、均在我國舉行、北京政府、每次祇撥一萬餘元、點綴塞責、餘欵悉由人民熱心奔走、東拉西湊、勉強成會、故一切苟簡從事、殊傷體面、今第八屆大會、又在我國舉行、輪値地主、適逢我國民政府奠定宏基、於設備招待諸端、不能不力求周密、以爲國光、今日承諸公熱心光臨、希望多多帮忙云云、繼由蔣百器發言、略謂體育乃强國之基礎、亟應努力提倡、況遠東大會、有關國家體面、現預算總數、八萬二千元、平心言之、此數不大、將來實際開支、恐不敷用、我政府應予贊助、竊聞德國欲得博士位者、非及格跳高跳遠兩種運動不可、其注意民衆體育、有如此者、我國亦宜效法、値此北伐勝利、國基初定之秋、我國民政府、尤須做出牌面、以增國際地位、鄙人當盡力奔走、並向政府接洽一切云、其次由各人發表向各方接洽之結果、並相繼討論具體辦法、歷時二小時有餘、結果十分圓滿、茲將詳情分述於後、

▲蔣總司令任總裁　蔣總司令、於日前來滬後、即由熱心體育之楊杏佛君、與之接洽遠東運動會事、昨又由協進會會長王正廷、面謁請示辦法、結果蔣總司令慨允擔任大會總裁(Patron)一職、於開會時蒞場指揮一切、並允捐欵贊助、以成盛舉、

▲黃郛任籌備委員主席　大會日期迫促、會務紛煩、非組織籌備委員會、不足以利進行、協進會特函聘黃郛・錢永銘・蔣百器・伍朝樞・鄭毓秀・張乃燕・吳蘊齋・劉湛生・黃明道九人爲籌備委員、並請黃郛爲主席委員、均慨允擔任、昨黃郛因籌備就任上海市長、頗爲忙碌、未克親自到會、特請王正廷代表、轉達盡力贊助、爲我民族放光彩云、

▲虞洽卿黃明道任經濟委員主席　會場佈置、招待選手、端賴經濟爲後盾、茲以經濟委員會主席劉湛生君、因公赴檀香山、負責乏人、昨晚席間公推虞洽卿爲主席委員、由蔣百器負責向虞君面洽一切、俾冠日與政府社會接洽一切、副主席黃明道、專管理內部經濟事項、如經手收支、及監察入場券等等、兩個主席、一對外、一對內、分工合作、至目前急需項、暫由黃明道墊付、知照幹事、即日動工、佈置會場、

▲中央財長錢永銘允負責籌欵　中央財政部長錢永銘、在席間申明負責籌欵、並云至少二萬元之數、當可辦到、此外擬函請上海市政府撥助一萬五千元、浙江省政府撥助一萬元、餘則向商界方面募集、並囑幹事速印捐簿、即日進行、並另印十五元季券一種、託各委員各董事及商界熱心人士勸銷、期於開會前籌足十萬元爲目標、

▲組織常務委員會　各委員各董事、平日分散各地、與幹事接近之機會至少、故席間公推虞洽卿・蔣百器・趙晉卿・黃明道・盧炜昌五人、爲常務委員、每週與幹事集合一次、商量會務、指授方略、

◉華東籃球隊今晚組織

華東籃球組織委員彭三美君、定於今晚六時、假中國青年會食堂、宴請上海各籃球隊中之名手、討論組織辦法、八時卽在青年會開始練習、按海上籃球明星之多、不勝縷舉、若滬江之陸鍾恩・溫耀新、青年會之謝達鋒・伍純武、約翰生隊之黎寶駿、樂華隊之歐陽旭輝・張伯傲・倪光祖・沈昆南、申報隊之歐炳光等、尤爲出有類拔萃之流、此次華東隊中、上述諸君、均有被選之資格云、